# รายงานผลการติดตาม
# และประเมินผลแผนพัฒนาท้องถิ่น

ประจำปีงบประมาณ 2569





เทศบาลตำบลมหาสวัสดิ์

อำเภอพุทธมณฑล จังหวัดนครปฐม



**ประกาศเทศบาลตำบลมหาสวัสดิ์**
**เรื่อง รายงานผลการติดตามและประเมินผลแผนพัฒนาท้องถิ่น (พ.ศ. ๒๕๖๖ – ๒๕๗๐)**
**ประจำปีงบประมาณ พ.ศ. ๒๕๖๙**

---

ตามที่เทศบาลตำบลมหาสวัสดิ์ อำเภอพุทธมณฑล จังหวัดนครปฐม มีประกาศลงวันที่ ๑๖ มกราคม ๒๕๖๖ เรื่อง ใช้แผนพัฒนาท้องถิ่น (พ.ศ. ๒๕๖๖ - ๒๕๗๐) ฉบับทบทวน (ครั้งที่ ๑/๒๕๖๖) และที่มีการแก้ไขเพิ่มเติม เปลี่ยนแปลง (ครั้งที่ ๑/๒๕๖๙) และ มีประกาศลงวันที่ ๑๗ กันยายน ๒๕๖๘ เรื่อง ใช้ข้อบัญญัติงบประมาณรายจ่าย ประจำปีงบประมาณ พ.ศ. ๒๕๖๙ นั้น

เพื่อประโยชน์ของประชาชนในการจัดทำบริการสาธารณะและกิจกรรมสาธารณะ ให้การพัฒนาท้องถิ่นบรรลุตามวิสัยทัศน์ที่กำหนดไว้ เทศบาลตำบลมหาสวัสดิ์ จึงได้จัดทำรายงานผลการติดตามและประเมินผลแผนพัฒนาท้องถิ่น (พ.ศ. ๒๕๖๖ - ๒๕๗๐) ประจำปีงบประมาณ พ.ศ. ๒๕๖๙ ของเทศบาลตำบลมหาสวัสดิ์ โดยเป็นไปตามข้อ ๔ และ ข้อ ๒๙ (๓) แห่งระเบียบกระทรวงมหาดไทยว่าด้วยการจัดทำแผนพัฒนาขององค์กรปกครองส่วนท้องถิ่น พ.ศ. ๒๕๔๘ แก้ไขเพิ่มเติมถึง (ฉบับที่ ๓) พ.ศ. ๒๕๖๑ คณะกรรมการติดตามและประเมินผลแผนพัฒนาเทศบาลตำบลมหาสวัสดิ์ ได้ดำเนินการติดตามและประเมินผลแผนพัฒนาท้องถิ่นตามแผนพัฒนาท้องถิ่น (พ.ศ. ๒๕๖๖ - ๒๕๗๐) ประจำปีงบประมาณ พ.ศ. ๒๕๖๙ ของเทศบาลตำบลมหาสวัสดิ์ เป็นที่เรียบร้อยแล้ว นายกเทศมนตรีตำบลมหาสวัสดิ์ จึงได้ประกาศรายงานผลการติดตามและประเมินผลแผนพัฒนาท้องถิ่น (พ.ศ. ๒๕๖๖ - ๒๕๗๐) ประจำปีงบประมาณ พ.ศ. ๒๕๖๙ และจะได้ดำเนินการตามกระบวนการต่อไปให้แก่สภาเทศบาลตำบลมหาสวัสดิ์ และคณะกรรมการพัฒนาท้องถิ่นของเทศบาลตำบลมหาสวัสดิ์ ได้มีความเห็น ข้อสังเกต และรับทราบในลำดับต่อไป

ดังนั้น เพื่อปฏิบัติให้เป็นไปตามความในข้อ ๔ และ ข้อ ๒๙ (๓) แห่งระเบียบกระทรวงมหาดไทยว่าด้วยการจัดทำแผนพัฒนาขององค์กรปกครองส่วนท้องถิ่น พ.ศ. ๒๕๔๘ แก้ไขเพิ่มเติมถึง (ฉบับที่ ๓) พ.ศ. ๒๕๖๑ ประกอบกับหนังสือกระทรวงมหาดไทย ที่ มท ๐๘๑๐.๓/ว ๖๐๘๖ ลงวันที่ ๑๙ สิงหาคม ๒๕๖๕ และหนังสือกระทรวงมหาดไทย ที่ มท ๐๘๑๐.๓/ว ๑๒๓๙ ลงวันที่ ๒๑ กุมภาพันธ์ ๒๕๖๕ เทศบาลตำบลมหาสวัสดิ์ จึงประกาศรายงานผลการติดตามและประเมินผลแผนพัฒนาท้องถิ่น (พ.ศ. ๒๕๖๖ - ๒๕๗๐) ประจำปีงบประมาณ พ.ศ. ๒๕๖๙ ทั้งนี้ ประชาชนทั่วไป หน่วยงานราชการ รัฐวิสาหกิจ องค์กรภาคประชาสังคมต่าง ๆ หรือผู้มีส่วนเกี่ยวข้องสามารถขอทราบรายละเอียดเพิ่มเติมได้ที่ ศูนย์ข้อมูลข่าวสารทางราชการเทศบาลตำบลมหาสวัสดิ์ อำเภอพุทธมณฑล จังหวัดนครปฐม หรือเว็บไซต์ https://www.mahasawat.go.th/content-๓๒.html รายละเอียดปรากฏตามท้ายประกาศนี้

จึงประกาศให้ทราบโดยทั่วกัน

ประกาศ ณ วันที่ ๒๓ พฤศจิกายน พ.ศ. ๒๕๖๙

( นายพริษฐ์ ไทยนิยม )
นายกเทศมนตรีตำบลมหาสวัสดิ์

# คำนำ

ด้วยระเบียบกระทรวงมหาดไทย ว่าด้วยการจัดทำแผนพัฒนาขององค์กรปกครองส่วนท้องถิ่น พ.ศ. ๒๕๔๘ แก้ไขเพิ่มเติมถึง (ฉบับที่ ๓) พ.ศ. ๒๕๖๑ หมวด ๖ ข้อ ๒๘ และ ข้อ ๒๙ ได้กำหนดให้มีการดำเนินการติดตามและประเมินผลแผนพัฒนาขององค์กรปกครองส่วนท้องถิ่น โดยคณะกรรมการติดตามและประเมินผลแผนพัฒนาท้องถิ่น มีหน้าที่ดำเนินการติดตามและประเมินผลแผนพัฒนาท้องถิ่นขององค์กรปกครองส่วนท้องถิ่น ซึ่งคณะกรรมการจะต้องดำเนินการกำหนดแนวทาง วิธีการในการติดตามและประเมินผลแผนพัฒนา ดำเนินการติดตามและประเมินผลแผนพัฒนา รายงานผลและเสนอความเห็นซึ่งได้จาก การติดตามและประเมินผลแผนพัฒนาต่อผู้บริหารท้องถิ่น เพื่อให้ผู้บริหารท้องถิ่นเสนอต่อสภาท้องถิ่น และคณะกรรมการพัฒนาท้องถิ่น พร้อมทั้งประกาศผลการติดตามและประเมินผลแผนพัฒนาให้ประชาชนในท้องถิ่นทราบในที่เปิดเผยภายในสิบห้าวัน นับแต่วันรายงานผลและเสนอความเห็นดังกล่าว และต้องปิดประกาศไว้ เป็นระยะเวลาไม่น้อยกว่าสามสิบวัน

ดังนั้น เพื่อให้การติดตามและประเมินผลแผนพัฒนาท้องถิ่นเป็นไปด้วยความถูกต้องและตามระเบียบดังกล่าว มีประสิทธิภาพ คณะกรรมการติดตามและประเมินผลแผนพัฒนาเทศบาลตำบลมหาสวัสดิ์ จึงได้ดำเนินการติดตามและประเมินผลแผนพัฒนาท้องถิ่น ของเทศบาลตำบลมหาสวัสดิ์ (พ.ศ. ๒๕๖๖ - ๒๕๗๐) ประจำปีงบประมาณ พ.ศ. ๒๕๖๙ (เดือนตุลาคม พ.ศ. ๒๕๖๘ - เดือนกันยายน พ.ศ. ๒๕๖๙) ขึ้น เพื่อรายงานและเสนอความเห็นที่ได้จากการติดตามให้นายกเทศบาลตำบลมหาสวัสดิ์ คณะกรรมการติดตามและประเมินผลแผนพัฒนาเทศบาลตำบลมหาสวัสดิ์ หวังเป็นอย่างยิ่งว่ารายงานผลการติดตามฉบับนี้ จะสามารถเป็นประโยชน์อย่างยิ่งในการพัฒนาเทศบาลตำบลมหาสวัสดิ์ สามารถแก้ไขปัญหาให้กับประชาชน และทำให้ประชาชน เกิดความพึงพอใจสูงสุด

คณะกรรมการติดตามและประเมินผลแผนพัฒนา
เทศบาลตำบลมหาสวัสดิ์

# สารบัญ


| เรื่อง | | หน้า |
|---|---|---|
| **คำนำ** | | |
| **สารบัญ** | | |
| **บทสรุปผู้บริหาร** | | |
| **ส่วนที่ ๑** | **บทนำ** | |
| | ๑. ความสำคัญของการติดตามและประเมินผล | ๑ |
| | ๒. วัตถุประสงค์ของการติดตามและประเมินผล | ๒ |
| | ๓. ขั้นตอนการติดตามและประเมินผล | ๓ |
| | ๔. การรายงานผล | ๕ |
| | ๕. เครื่องมือการติดตามและประเมินผล | ๕ |
| | ๖. ประโยชน์ของการติดตามและประเมินผล | ๗ |
| **ส่วนที่ ๒** | **การติดตามและประเมินผล** | |
| | ๑. สรุปผลการติดตามและประเมินผล ปีงบประมาณ พ.ศ. ๒๕๖๙ | ๙ |
| | ๒. การเบิกจ่ายงบประมาณ ประจำปีงบประมาณ พ.ศ. ๒๕๖๙ | ๒๖ |
| | ๓. กรอบและแนวทางในการติดตามและประเมินผล | ๒๘ |
| **ส่วนที่ ๓** | **การติดตามและประเมินผลยุทธศาสตร์และโครงการเพื่อความสอดคล้องแผนพัฒนาท้องถิ่น** | |
| | ๑. การติดตามและประเมินผลยุทธศาสตร์เพื่อความสอดคล้องแผนพัฒนาท้องถิ่น | ๓๑ |
| | ๒. การติดตามและประเมินผลโครงการเพื่อความสอดคล้องแผนพัฒนาท้องถิ่น | ๓๕ |
| | ๓. การวิเคราะห์เชิงปริมาณ | ๔๑ |
| | ๔. การวิเคราะห์เชิงคุณภาพ | ๕๓ |
| | ๕. สรุปผลการวิเคราะห์การติดตามและประเมินผล | ๕๓ |
| **ส่วนที่ ๔** | **สรุปผล ข้อสังเกตและข้อเสนอแนะ** | |
| | ๑. สรุปผลการพัฒนาท้องถิ่นในภาพรวม | ๕๔ |
| | ๒. ข้อเสนอแนะในการจัดทำแผนพัฒนาท้องถิ่นในอนาคต | ๖๔ |

# บทสรุปผู้บริหารท้องถิ่น

รายงานผลการติดตามและประเมินผลแผนพัฒนาท้องถิ่น ตามแผนพัฒนาท้องถิ่น (พ.ศ. ๒๕๖๖ - ๒๕๗๐) ประจำปีงบประมาณ พ.ศ. ๒๕๖๙ ของเทศบาลตำบลมหาสวัสดิ์ โดยคณะกรรมการติดตามและประเมินผลแผนพัฒนาเทศบาลตำบลมหาสวัสดิ์ ได้ดำเนินการเสร็จเรียบร้อยแล้ว โดยดำเนินการตามกระบวนการขั้นตอนต่างๆ ตามที่กฎหมาย ระเบียบ หนังสือราชการกำหนดไว้

การประเมินแผนพัฒนาท้องถิ่น (พ.ศ. ๒๕๖๖ - ๒๕๗๐) ประจำปีงบประมาณ พ.ศ. ๒๕๖๙ ทำให้ได้ทราบถึงจุดอ่อน จุดแข็งของเทศบาลตำบลมหาสวัสดิ์ ว่าจะดำเนินการพัฒนาท้องถิ่นอย่างไรในปัจจุบันและอนาคตจาก “วิสัยทัศน์” ที่กำหนดไว้ ผลการประเมินในภาพรวมอยู่ในเกณฑ์การดำเนินการที่ดี

จากวิสัยทัศน์ ของเทศบาลตำบลมหาสวัสดิ์ กำหนดว่า เทศบาลตำบลมหาสวัสดิ์ เป็นสภาพการณ์ในอุดมคติซึ่งเป็นจุดมุ่งหมาย และคาดหวังที่จะให้เกิดขึ้นหรือบรรลุในอนาคตข้างหน้า ประชากรนับถือพุทธทั้งหมด อนุรักษ์ศิลปะ วัฒนธรรมท้องถิ่น โดยยึดแนวทางวิถีชีวิตตามแบบเศรษฐกิจพอเพียง ประกอบอาชีพทำการเกษตร เช่น ทำสวน ทำไร่ ทำนา เป็นอาชีพหลัก มีลำคลองหลัก ๒ สาย และลำคลองแยก ๑๒ สาย ซึ่งคนในชุมชนใช้เป็นเส้นทางสัญจรและใช้เพื่อการเกษตร ความคาดหวังในอนาคต ต้องเป็นชุมชนที่สงบสุข น่าอยู่ และมีฐานะความเป็นอยู่ที่ดี และสนองตามนโยบายของรัฐ จึงได้กำหนด **วิสัยทัศน์** ดังนี้ **“มหาสวัสดิ์ เป็นเมืองน่าอยู่อย่างยั่งยืน ด้วยการพัฒนาเศรษฐกิจ สังคมและสิ่งแวดล้อมอย่างมีคุณภาพ ภายใต้การบริหารจัดการที่ดีตามหลักธรรมาภิบาล”** ถือเป็นการกำหนดเป้าหมายในการดำเนินงาน ต้องการให้ประชาชน องค์กรภาคประชาสังคม หน่วยงานราชการ รัฐวิสาหกิจ องค์กรการกุศล หน่วยธุรกิจ กลุ่มประชาสังคมและผู้มีส่วนได้เสีย ในเขตเทศบาลตำบลมหาสวัสดิ์ ได้รับการสนับสนุน ส่งเสริม บริการ อนุมัติ อนุญาตได้อย่างเหมาะสม ถูกต้อง สะดวกและรวดเร็วในการจัดทำบริการสาธารณะและกิจกรรมสาธารณะ เพื่อประโยชน์สุขของประชาชนในท้องถิ่น

รายงานผลการติดตามและประเมินผลแผนพัฒนาท้องถิ่น (พ.ศ. ๒๕๖๖ - ๒๕๗๐) ประจำปีงบประมาณ พ.ศ. ๒๕๖๙ ของเทศบาลตำบลมหาสวัสดิ์ สรุปในภาพรวมของ ประเด็นยุทธศาสตร์ ที่สอดคล้องกับ วิสัยทัศน์ ที่ได้กำหนดไว้นั้น มีรายละเอียดดังนี้

**๑. ยุทธศาสตร์การพัฒนา ด้านสังคม**

จำนวนโครงการที่ปรากฏในแผนพัฒนาท้องถิ่น (พ.ศ. ๒๕๖๖ - ๒๕๗๐) ประจำปีงบประมาณ พ.ศ. ๒๕๖๙ มีจำนวน ๔๔ โครงการ จำนวนเงินงบประมาณ ๔,๖๐๓,๒๐๐ บาท มีการนำไปจัดทำงบประมาณรายจ่าย ประจำปีงบประมาณ พ.ศ. ๒๕๖๙ (รวมถึงการใช้จ่ายเงินสะสมและเงินอุดหนุนเฉพาะกิจ) จำนวน ๒๐ โครงการ จำนวนเงินงบประมาณ ๑,๙๑๒,๙๐๐ บาท มีการนำไปดำเนินการ/เบิกจ่ายงบประมาณ จำนวน ๑๐ โครงการ จำนวนเงินงบประมาณ ๑,๔๓๑,๐๔๑.๔๔ บาท อยู่ระหว่างดำเนินการ/ลงนามสัญญา จำนวน - โครงการ และไม่ได้ดำเนินการ จำนวน ๑๐ โครงการ

การวิเคราะห์ในเชิงตัวชี้วัด ที่แสดงให้เห็นถึงความสำเร็จที่ได้ในภาพรวม **ด้านสังคม** อยู่ในระดับมากที่สุด ( $\overline{X}$ = ๔.๔๘) คิดเป็นร้อยละ ๙๘.๖๘

**๒. ยุทธศาสตร์การพัฒนา ด้านการศึกษา ศาสนาและวัฒนธรรม**

จำนวนโครงการที่ปรากฏในแผนพัฒนาท้องถิ่น (พ.ศ. ๒๕๖๖ - ๒๕๗๐) ประจำปีงบประมาณ พ.ศ. ๒๕๖๙ มีจำนวน ๒๘ โครงการ จำนวนเงินงบประมาณ ๘,๗๐๓,๐๐๐ บาท มีการนำไปจัดทำงบประมาณรายจ่าย ประจำปีงบประมาณ พ.ศ. ๒๕๖๙ (รวมถึงการใช้จ่ายเงินสะสมและเงินอุดหนุนเฉพาะกิจ) จำนวน ๒๑ โครงการ จำนวนเงินงบประมาณ ๘,๒๒๓,๐๐๐ บาท มีการนำไปดำเนินการ/เบิกจ่ายงบประมาณ จำนวน ๑๖ โครงการ จำนวนเงินงบประมาณ ๒,๐๘๐,๐๗๗.๘๗ บาท อยู่ระหว่างดำเนินการ/ลงนามสัญญา จำนวน ๑ โครงการ จำนวนเงินงบประมาณ ๔๖๒,๙๐๐ บาท และโครงการที่ไม่ได้ดำเนินการ จำนวน ๔ โครงการ

การวิเคราะห์ในเชิงตัวชี้วัด ที่แสดงให้เห็นถึงความสำเร็จที่ได้ในภาพรวม **ด้านการศึกษา ศาสนาและวัฒนธรรม** มีระดับความพึงพอใจ อยู่ในระดับ มากที่สุด ( $\overline{X}$ = ๔.๔๓) คิดเป็นร้อยละ ๘๘.๖๕

**๓. ยุทธศาสตร์การพัฒนา ด้านสิ่งแวดล้อมและการท่องเที่ยว**

จำนวนโครงการที่ปรากฏในแผนพัฒนาท้องถิ่น (พ.ศ. ๒๕๖๖ - ๒๕๗๐) ประจำปีงบประมาณ พ.ศ. ๒๕๖๙ มีจำนวน ๒๒ โครงการ จำนวนเงินงบประมาณ ๗,๖๘๔,๐๐๐ บาท มีการนำไปจัดทำงบประมาณรายจ่าย ประจำปีงบประมาณ พ.ศ. ๒๕๖๙ (รวมถึงการใช้จ่ายเงินสะสมและเงินอุดหนุนเฉพาะกิจ) จำนวน ๖ โครงการ จำนวนเงินงบประมาณ ๒,๒๒๐,๐๐๐ บาท มีการนำไปดำเนินการ/เบิกจ่ายงบประมาณ จำนวน ๕ โครงการ จำนวนเงินงบประมาณ ๑,๙๙๖,๗๓๗.๐๘ บาท อยู่ระหว่างดำเนินการ/ลงนามสัญญา จำนวน - โครงการ และโครงการที่ไม่ได้ดำเนินการ จำนวน ๑ โครงการ

การวิเคราะห์ในเชิงตัวชี้วัด ที่แสดงให้เห็นถึงความสำเร็จที่ได้ในภาพรวม **ด้านสิ่งแวดล้อมและการท่องเที่ยว** มีระดับความพึงพอใจ อยู่ในระดับ มากที่สุด ( $\overline{X}$ = ๔.๓๘) คิดเป็นร้อยละ ๘๗.๕๕

**๔. ยุทธศาสตร์การพัฒนา ด้านเศรษฐกิจ**

จำนวนโครงการที่ปรากฏในแผนพัฒนาท้องถิ่น (พ.ศ. ๒๕๖๖ - ๒๕๗๐) ประจำปีงบประมาณ พ.ศ. ๒๕๖๙ มีจำนวน ๑๐ โครงการ จำนวนเงินงบประมาณ ๑,๒๔๕,๐๐๐ บาท มีการนำไปจัดทำงบประมาณรายจ่าย ประจำปีงบประมาณ พ.ศ. ๒๕๖๙ (รวมถึงการใช้จ่ายเงินสะสมและเงินอุดหนุนเฉพาะกิจ) จำนวน ๓ โครงการ จำนวนเงินงบประมาณ ๘๐,๐๐๐ บาท มีการนำไปดำเนินการ/เบิกจ่ายงบประมาณ จำนวน ๒ โครงการ จำนวนเงินงบประมาณ ๖๖,๙๘๙.๔๘ บาท อยู่ระหว่างดำเนินการ/ลงนามสัญญา จำนวน - โครงการ และโครงการที่ไม่ได้ดำเนินการ จำนวน ๑ โครงการ

การวิเคราะห์ในเชิงตัวชี้วัด ที่แสดงให้เห็นถึงความสำเร็จที่ได้ในภาพรวม **ด้านเศรษฐกิจ** มีระดับความพึงพอใจ อยู่ในระดับ มากที่สุด ( $\overline{X}$ = ๔.๓๗) คิดเป็นร้อยละ ๘๗.๓๐

**๕. ยุทธศาสตร์การพัฒนา ด้านการบริหารจัดการที่ดี**

จำนวนโครงการที่ปรากฏในแผนพัฒนาท้องถิ่น (พ.ศ. ๒๕๖๖ - ๒๕๗๐) ประจำปีงบประมาณ พ.ศ. ๒๕๖๙ มีจำนวน ๓๓ โครงการ จำนวนเงินงบประมาณ ๗๕,๖๕๔,๐๐๐ บาท มีการนำไปจัดทำงบประมาณรายจ่าย ประจำปีงบประมาณ พ.ศ. ๒๕๖๙ (รวมถึงการใช้จ่ายเงินสะสมและเงินอุดหนุนเฉพาะกิจ) จำนวน ๑๕ โครงการ จำนวนเงินงบประมาณ ๑,๓๔๗,๐๐๐ บาท มีการนำไปดำเนินการ/เบิกจ่ายงบประมาณ จำนวน ๑๒ โครงการ จำนวนเงินงบประมาณ ๑,๒๑๔,๒๓๑.๙๗ บาท อยู่ระหว่างดำเนินการ/ลงนามสัญญา จำนวน - โครงการ และไม่ได้ดำเนินการ จำนวน ๓ โครงการ

การวิเคราะห์ในเชิงตัวชี้วัด ที่แสดงให้เห็นถึงความสำเร็จที่ได้ในภาพรวม **ด้านการบริหารจัดการที่ดี** มีระดับความพึงพอใจ อยู่ในระดับ มากที่สุด ( $\overline{X}$ = ๔.๒๓) คิดเป็นร้อยละ ๘๔.๕๐

**๖. ยุทธศาสตร์การพัฒนา ด้านบริการสาธารณะ**

จำนวนโครงการที่ปรากฏในแผนพัฒนาท้องถิ่น (พ.ศ. ๒๕๖๖ - ๒๕๗๐) ประจำปีงบประมาณ พ.ศ. ๒๕๖๙ มีจำนวน ๙๐ โครงการ จำนวนเงินงบประมาณ ๑๔๕,๓๘๒,๔๐๐ บาท มีการนำไปจัดทำงบประมาณรายจ่าย ประจำปีงบประมาณ พ.ศ. ๒๕๖๙ (รวมถึงการใช้จ่ายเงินสะสมและเงินอุดหนุนเฉพาะกิจ) จำนวน ๑๑ โครงการ จำนวนเงินงบประมาณ ๑๐,๐๐๕,๐๐๐ บาท มีการนำไปดำเนินการ/เบิกจ่ายงบประมาณ จำนวน ๕ โครงการ จำนวนเงินงบประมาณ ๑,๖๗๔,๙๙๗ บาท อยู่ระหว่างดำเนินการ/ลงนามสัญญา จำนวน ๔ โครงการ จำนวนเงินงบประมาณที่ตั้งไว้ในเทศบัญญัติ จำนวน ๒,๘๓๗,๐๐๐.๐๐ บาท งบประมาณ ที่ลงนามในสัญญา ๑,๘๘๑,๐๐๐.๐๐ บาท และไม่ได้ดำเนินการ จำนวน ๒ โครงการ

การวิเคราะห์ในเชิงตัวชี้วัด ที่แสดงให้เห็นถึงความสำเร็จที่ได้ในภาพรวม **ด้านบริการสาธารณะ** มีระดับความพึงพอใจ อยู่ในระดับ มากที่สุด ( $\overline{X}$ = ๔.๔๑) คิดเป็นร้อยละ ๘๘.๑๒

**๗. ผลความพึงพอใจต่อการดำเนินงานในภาพรวม**

การวิเคราะห์ในเชิงตัวชี้วัด ที่แสดงให้เห็นถึงความสำเร็จที่ได้ ต่อผลการดำเนินงาน ในภาพรวมของเทศบาลตำบลมหาสวัสดิ์ ประจำปีงบประมาณ พ.ศ. ๒๕๖๙ มีระดับความพึงพอใจ อยู่ในระดับ มากที่สุด ( $\overline{X}$ = ๔.๓๕) คิดเป็นร้อยละ ๘๗.๐๙

**การวิเคราะห์ในเชิงตัวชี้วัด ยุทธศาสตร์การพัฒนา และผลการดำเนินงานในภาพรวม**

การวิเคราะห์ในเชิงตัวชี้วัด ที่แสดงให้เห็นถึงความสำเร็จ ของยุทธศาสตร์การพัฒนา ๖ ด้าน ได้แก่ ด้านสังคม, ด้านการศึกษา ศาสนา และวัฒนธรรม, ด้านสิ่งแวดล้อมและการท่องเที่ยว, ด้านเศรษฐกิจ, ด้านการบริหารจัดการที่ดี, ด้านบริการสาธารณะ และผลการดำเนินงานในภาพรวม ของเทศบาลตำบลมหาสวัสดิ์ ประจำปีงบประมาณ พ.ศ. ๒๕๖๙ ผลรวมอยู่ในระดับ มากที่สุด ( $\overline{X}$ = ๔.๓๘) คิดเป็นร้อยละ ๘๗.๕๖

ผลการประเมินผลภารกิจ ของเทศบาลตำบลมหาสวัสดิ์ ซึ่งเกิดจากการติดตาม และประเมินผลแผนพัฒนาท้องถิ่น (พ.ศ. ๒๕๖๖ - ๒๕๗๐) ประจำปีงบประมาณ พ.ศ. ๒๕๖๙ ครั้งนี้ เป็นไปตามหลักธรรมาภิบาล มีความถูกต้องตามหลักการเชิงพื้นที่บริบทของเทศบาลตำบลมหาสวัสดิ์ และเป็นไปตามหลักวิชาการในการกำกับติดตามและประเมินผลการดำเนินงาน ของเทศบาลตำบลมหาสวัสดิ์ และคณะผู้บริหาร สมาชิกสภา พนักงานของเทศบาลตำบลมหาสวัสดิ์ จะได้นำไปดำเนินการปรับปรุง แก้ไข พัฒนาท้องถิ่นให้ดียิ่งขึ้น และพึงพอใจของประชาชนให้มากที่สุดต่อไป

( นายพริษฐ์ ไทยนิยม )
นายกเทศมนตรีตำบลมหาสวัสดิ์
พฤศจิกายน ๒๕๖๙

SCAN ME

รายงานผลการติดตาม
และประเมินผลแผนพัฒนาท้องถิ่น
ประจำปีงบประมาณ พ.ศ. 2569

# ส่วนที่ ๑ บทนำ

**๑. ความสำคัญของการติดตามและประเมินผล**

การติดตาม (Monitoring) และ การประเมิน (Evaluation) เป็นกระบวนการที่แตกต่างกันมีจุดหมายไม่เหมือนกัน แต่กระบวนการทั้งสองมีความเกี่ยวข้องสัมพันธ์กัน และเมื่อนำแนวคิดและหลักการติดตามและประเมินผล (Monitoringand Evaluation) มาประสานใช้ด้วยกันอย่างเหมาะสม จะช่วยให้ผู้บริหารท้องถิ่น พนักงานส่วนตำบล พนักงานจ้าง สมาชิกสภาท้องถิ่น สามารถกำกับดูแล ทบทวน และพัฒนางาน พัฒนาท้องถิ่นตามแผนงานโครงการ ได้อย่างมีประสิทธิภาพและประสิทธิผล

การติดตามและประเมินผลแผนพัฒนาท้องถิ่น เป็นการติดตามและประเมินผลแผนพัฒนาท้องถิ่นที่นายกเทศมนตรีตำบลมหาสวัสดิ์ประกาศใช้ ประกอบด้วยการจัดทำหรือทบทวน การเพิ่มเติม การเปลี่ยนแปลงและการแก้ไขแผนพัฒนาท้องถิ่น เป็นการติดตามโครงการ กิจกรรม งาน หรือครุภัณฑ์บริการสาธารณะ ที่นำไปจัดทำเป็นงบประมาณรายจ่ายประจำปี/เพิ่มเติม การใช้จ่ายเงินสะสม เงินอุดหนุนเฉพาะกิจหรือเงินอื่นใดที่เทศบาลตำบลมหาสวัสดิ์ใช้เพื่อการพัฒนาท้องถิ่น ในการจัดทำบริการสาธารณะและกิจกรรมสาธารณะ และเป็นการติดตามการใช้งบประมาณรายจ่าย ตามแผนการดำเนินงานของเทศบาลตำบลมหาสวัสดิ์ ประจำปีงบประมาณ พ.ศ. ๒๕๖๙

การติดตามและประเมินผลแผนพัฒนาท้องถิ่น ของเทศบาลตำบลมหาสวัสดิ์ จึงเป็นการติดตามผลที่ให้ความสำคัญ ดังนี้

๑.๑) ผลการปฏิบัติงานของผู้รับผิดชอบแต่ละแผนงาน โครงการเพื่อการพัฒนาของเทศบาลตำบลมหาสวัสดิ์ หรือกิจกรรมต่าง ๆ ที่ดำเนินการหรือไม่ได้ดำเนินการตามแผนพัฒนาท้องถิ่นที่ได้กำหนดไว้หรือไม่ รวมทั้งงบประมาณในการดำเนินงาน

๑.๒) ผลการใช้ปัจจัยหรือทรัพยากรต่าง ๆ ในการพัฒนาเทศบาลตำบลมหาสวัสดิ์ตรวจสอบดูว่าแผนงาน โครงการเพื่อการพัฒนาได้รับปัจจัยหรือทรัพยากรทั้งด้านปริมาณ และคุณภาพตามระยะเวลาที่กำหนดไว้หรือไม่

๑.๓) ผลการดำเนินงาน ตรวจสอบดูว่าได้ผลตรงตามเป้าหมายที่กำหนดไว้หรือไม่เพียงใด มีปัญหาอุปสรรคอะไรบ้าง ทั้งในด้านการจัดทำแผนพัฒนาท้องถิ่น การดำเนินการตามแผนงานและโครงการเพื่อการพัฒนาท้องถิ่น และขั้นตอนต่าง ๆ ในการดำเนินการตามโครงการเพื่อการพัฒนาท้องถิ่น

๑.๔) ความสำคัญของการติดตามและประเมินแผน เป็นเครื่องมือสำคัญในการทดสอบผลการดำเนินงานตามภารกิจของเทศบาลตำบลมหาสวัสดิ์ ว่าดำเนินการได้ตามเป้าหมายที่กำหนดไว้หรือไม่ ทำให้ทราบและกำหนดทิศทางการพัฒนาได้อย่างเป็นรูปธรรมและเกิดความชัดเจนที่จะทำให้ทราบถึงจุดแข็ง (strengths) จุดอ่อน (weaknesses) โอกาส (opportunities) ปัญหาหรืออุปสรรค (threats) ของแผนพัฒนาท้องถิ่น (พ.ศ. ๒๕๖๖ - ๒๕๗๐) โครงการ กิจกรรมต่าง ๆ ซึ่งอาจเกิดจากผู้บริหารท้องถิ่น สมาชิกสภาท้องถิ่น ปลัด/รองปลัดเทศบาลตำบลมหาสวัสดิ์ ผู้บริหารระดับหัวหน้าสำนัก/ผู้อำนวยการกอง บุคลากรของเทศบาลตำบลมหาสวัสดิ์ สภาพพื้นที่และผู้มีส่วนเกี่ยวข้อง เพื่อนำไปสู่การปรับปรุงแผนงาน โครงการพัฒนาให้เกิดความสอดคล้องกับสภาพพื้นที่ สภาพแวดล้อมในสังคมภายใต้ความต้องการและความพึงพอใจของประชาชนตำบลมหาสวัสดิ์

**บทสรุปของความสำคัญก็คือ** ในการไปสู่การวางแผนการพัฒนาในปีต่อ ๆ ไปเพื่อให้เกิด ผลสัมฤทธิ์เชิงคุณค่าในกิจการสาธารณะมากที่สุด และเมื่อพบจุดแข็งก็ต้องเร่งรีบดำเนินการและจะต้องมีความสุขุมรอบคอบในการดำเนินการขยายโครงการ งานต่าง ๆ ที่เป็นจุดแข็งและพึงรอโอกาสในการเสริมสร้างให้เกิดจุดแข็งนี้ และเมื่อพบปัญหาและอุปสรรคก็จะต้องตั้งรับให้มั่น รอโอกาสที่จะดำเนินการและตั้งมั่นอย่างสุขุมรอบคอบพยายามลดถอยสิ่งที่เป็นปัญหาและอุปสรรค เมื่อพบจุดอ่อนต้องหยุดและถดถอยปัญหาลงให้ได้ ดำเนินการปรับปรุงให้ดีขึ้น ตั้งรับให้มั่นเพื่อรอโอกาสและสุดท้ายเมื่อมีโอกาสก็จะต้องใช้พันธมิตร หรือผู้มีส่วนได้เสียในเทศบาลตำบลมหาสวัสดิ์ ให้เกิดประโยชน์เพื่อดำเนินการขยายแผน โครงการ งานต่าง ๆ พร้อมการปรับปรุงและเร่งรีบดำเนินการ สิ่งเหล่านี้จะถูกค้นพบเพื่อให้เกิดการพัฒนาเทศบาลตำบลมหาสวัสดิ์ โดยการติดตามและประเมินผลซึ่งส่งผลให้เกิดกระบวนการพัฒนาอย่างเข้มแข็ง และมีความยั่งยืน เป็นไปตามเป้าหมายประสงค์ที่ตั้งไว้ได้อย่างดียิ่ง

**๒. วัตถุประสงค์ของการติดตามและประเมินผล**

การติดตามและประเมินผลแผนพัฒนาท้องถิ่น มุ่งค้นหาแผนงาน โครงการที่ได้ดำเนินการไปแล้วว่าสิ่งใดควรดำเนินการต่อไปตามวัตถุประสงค์ของแผนงาน โครงการ หรือศึกษาระหว่างดำเนินการตามโครงการเพื่อการพัฒนาท้องนั้นว่ามีปัญหาใดควรปรับปรุงเพื่อการบรรลุเป้าหมาย ติดตามและประเมินผลแผนงาน โครงการเพื่อการพัฒนาท้องถิ่นที่ไม่ได้ดำเนินการเป็นเพราะเหตุใด เกิดปัญหาจากเรื่องใด จึงได้กำหนดเป็นวัตถุประสงค์ได้ดังนี้

๒.๑) เพื่อเป็นเครื่องมือในการบริหารราชการท้องถิ่น ของเทศบาลตำบลมหาสวัสดิ์ ซึ่งจะช่วยตอบสนองภารกิจตามอำนาจหน้าที่ของหน่วยงาน รวมทั้งปรับปรุงการปฏิบัติงานให้ดีขึ้น มีประสิทธิภาพและประสิทธิผล

๒.๒) เพื่อให้ทราบความก้าวหน้าการดำเนินงาน ตามระยะเวลาและเป้าหมายที่กำหนดไว้ สภาพผลการดำเนินงาน ตลอดจนปัญหา อุปสรรคในการพัฒนาท้องถิ่นตามภารกิจที่ได้กำหนดไว้

๒.๓) เพื่อเป็นข้อมูลสำหรับเร่งรัด ปรับปรุง แก้ไข ข้อบกพร่องของการดำเนินงานโครงการ การยกเลิกโครงการที่ไม่เหมาะสมหรือหมดความจำเป็น ของเทศบาลตำบลมหาสวัสดิ์

๒.๔) เพื่อทราบถึงสถานภาพการบริหารการใช้จ่ายงบประมาณ ของเทศบาลตำบลมหาสวัสดิ์

๒.๕) เพื่อสร้างความรับผิดชอบของผู้บริหารท้องถิ่น ปลัด/รองปลัด ผู้บริหารระดับสำนัก/กองทุกระดับ ของเทศบาลตำบลมหาสวัสดิ์ ที่จะต้องผลักดันให้การดำเนินการตามแผนงาน โครงการต่าง ๆ เป็นไปอย่างมีประสิทธิภาพ บรรลุวัตถุประสงค์กับให้เกิดประโยชน์กับผู้มีส่วนได้เสีย ผู้มีส่วนเกี่ยวข้อง ประชาชนในตำบลมหาสวัสดิ์ หรือสังคมส่วนรวมมากที่สุด

๒.๖) เพื่อติดตามและประเมินผลการดำเนินงานตามตัวชี้วัด ร้อยละความสำเร็จของการปฏิบัติงานตามแผนงาน/โครงการ ของสำนัก/กอง/ฝ่าย ในปีงบประมาณ พ.ศ. ๒๕๖๙

**๓. ขั้นตอนการติดตามและประเมินผล**

๓.๑) ระเบียบกระทรวงมหาดไทยว่าด้วยการจัดทำแผนพัฒนาขององค์กรปกครองส่วนท้องถิ่น พ.ศ. ๒๕๔๘ และที่แก้ไขเพิ่มเติม ข้อ ๒๙ กำหนดว่า คณะกรรมการติดตามและประเมินผลแผนพัฒนาท้องถิ่น มีอำนาจหน้าที่ ดังนี้

(๑) กำหนดแนวทาง วิธีการในการติดตามและประเมินผลแผนพัฒนา

(๒) ดำเนินการติดตามและประเมินผลแผนพัฒนา

(๓) รายงานผลและเสนอความเห็นซึ่งได้จากการติดตามและประเมินผลแผนพัฒนาต่อผู้บริหารท้องถิ่น เพื่อให้ผู้บริหารท้องถิ่นเสนอต่อสภาท้องถิ่น และคณะกรรมการพัฒนาท้องถิ่นพร้อมทั้งประกาศผลการติดตามและประเมินผลแผนพัฒนา ให้ประชาชนในท้องถิ่นทราบในที่เปิดเผยภายในสิบห้าวัน นับแต่วันรายงานผลและเสนอความเห็นดังกล่าว และต้องปิดประกาศไว้เป็นระยะเวลาไม่น้อยกว่าสามสิบวัน โดยอย่างน้อยปีละหนึ่งครั้งภายในเดือนธันวาคม ของทุกปี

(๔) แต่งตั้งคณะอนุกรรมการหรือคณะทำงานเพื่อช่วยปฏิบัติงานตามที่เห็นสมควร

๓.๒) ระเบียบกระทรวงมหาดไทยว่าด้วยการจัดทำแผนพัฒนาขององค์กรปกครองส่วนท้องถิ่น พ.ศ. ๒๕๔๘ และที่แก้ไขเพิ่มเติม ข้อ ๒๘ กำหนดว่า ให้ผู้บริหารท้องถิ่นแต่งตั้งคณะกรรมการติดตามและประเมินผลแผนพัฒนาท้องถิ่น ประกอบด้วย

(๑) สมาชิกสภาท้องถิ่นที่สภาท้องถิ่นคัดเลือก จำนวน ๓ คน

(๒) ผู้แทนประชาคมท้องถิ่นที่ประชาคมท้องถิ่นคัดเลือก จำนวน ๒ คน

(๓) ผู้แทนหน่วยงานที่เกี่ยวข้องที่ผู้บริหารท้องถิ่นคัดเลือก จำนวน ๒ คน

(๔) หัวหน้าส่วนการบริหารที่คัดเลือกกันเอง จำนวน ๒ คน

(๕) ผู้ทรงคุณวุฒิที่ผู้บริหารท้องถิ่นคัดเลือก จำนวน ๒ คน

โดยให้คณะกรรมการติดตามและประเมินผลแผนพัฒนาท้องถิ่น ของเทศบาลตำบลมหาสวัสดิ์ ต้องดำเนินการให้การติดตามและประเมินผลแผนพัฒนาท้องถิ่น บรรลุวัตถุประสงค์ตามแผนพัฒนาท้องถิ่น ดังนี้

(๑) ประชุมเพื่อกำหนดกรอบแนวทาง และวิธีการติดตามและประเมินผลแผนพัฒนาท้องถิ่น โดยการกำหนดกรอบ แนวทาง วิธีการ และห้วงเวลาให้เหมาะสมกับเทศบาลตำบลมหาสวัสดิ์

(๒) ดำเนินการติดตามและประเมินพัฒนาท้องถิ่น ตามกรอบแนวทาง วิธีการ และห้วงเวลาที่กำหนด โดยสามารถติดตามและประเมินผลได้ตลอดระยะเวลา

(๓) รายงานผลและเสนอความเห็น ซึ่งได้จากการติดตามและประเมินผลแผนพัฒนาท้องถิ่นต่อผู้บริหารท้องถิ่น เพื่อดำเนินการต่อไป

๓.๓) การกำหนดแนวทางและวิธีการ

คณะกรรมการติดตามและประเมินผลแผนพัฒนาเทศบาลตำบลมหาสวัสดิ์ ได้กำหนดการแบ่งขั้นตอนเพื่อเป็นการกำหนดแนวทางและวิธีการสำหรับการติดตามและประเมินผลแผนพัฒนาของเทศบาลตำบลมหาสวัสดิ์ ดังนี้

(๑) การกำหนดวัตถุประสงค์และขอบเขตการติดตามและประเมินผล การติดตามยุทธศาสตร์และโครงการเพื่อการพัฒนาท้องถิ่น จะเริ่มดำเนินการศึกษาและรวบรวมข้อมูลของโครงการที่จะติดตามว่ามีวัตถุประสงค์หลักอะไร มีการกำหนดการติดตามและประเมินผลไว้หรือไม่ (ซึ่งดูได้จากการกำหนดตัวชี้วัด : KPI) ถ้ากำหนดไว้แล้วมีความชัดเจนเพียงใด ใครเป็นผู้รับผิดชอบ ใครเป็นผู้ใช้ผลการติดตาม เป็นต้น จากนั้นศึกษาว่าผู้ใช้ผล การนำผลไปใช้ประโยชน์อย่างไร เมื่อใดข้อมูลหลัก ๆ ที่ต้องการคืออะไร ต้องการให้รายงานผลอย่างไร มีข้อเสนอแนะในการติดตามผลอย่างไร ซึ่งการศึกษาดังกล่าวอาจใช้วิธีสัมภาษณ์และ/หรือสังเกต แล้วนำผลที่ได้มากำหนดเป็นวัตถุประสงค์ และขอบเขตในการติดตาม

(๒) วางแผนติดตามและประเมินผล จะนำวัตถุประสงค์และขอบเขตในการติดตามงานจากข้อ ๑ มาวิเคราะห์ แล้วเขียนรายละเอียด ซึ่งประกอบด้วย ประเด็นหลัก ๆ คือ วัตถุประสงค์การติดตามแหล่งข้อมูล เวลาที่เก็บข้อมูล วิธีการเก็บรวบรวมข้อมูล และวิธีการวิเคราะห์ข้อมูล จากนั้นสร้างเครื่องมือ ซึ่งส่วนใหญ่จะเป็นแบบสัมภาษณ์หรือแบบสอบถาม กำหนดการทดลองและปรับปรุงเครื่องมือ

(๓) ดำเนินการหรือปฏิบัติตามแผนพัฒนาท้องถิ่น เป็นการดำเนินการตามวัตถุประสงค์และขั้นตอนที่ได้กำหนดไว้ ซึ่งสิ่งสำคัญที่ต้องการในขั้นนี้ คือ ข้อมูลจากแหล่งต่าง ๆ ดังนั้น แม้จะวางแผนพัฒนาท้องถิ่นไว้ดีแล้ว และได้ข้อมูลที่มีคุณภาพเพียงใดก็ตาม แต่ถ้าในเชิงปริมาณได้น้อยก็ต้องติดตามเพิ่มจนกว่าจะได้ครบขั้นต่ำ ตามที่กำหนดไว้ตามแผนพัฒนาท้องถิ่น

(๔) การวิเคราะห์ข้อมูลเป็นการวิเคราะห์ตามวัตถุประสงค์ ของการติดตามที่กำหนดไว้ แต่ละโครงการตามตัวชี้วัดที่กำหนดไว้ โดยอาจใช้วิธีการทางสถิติพื้นฐาน เช่น การแจงนับ ค่าร้อยละ ค่าเฉลี่ย ค่าเบี่ยงเบนมาตรฐาน จำนวน เป็นต้น หรืออาจใช้การวิเคราะห์แบบ Matrix การพรรณนาเปรียบเทียบ การเขียน Flow Chart การแสดงแผนภูมิแกนท์ (Gantt Chart) หรืออาจใช้หลาย ๆ วิธีประกอบกันตามความเหมาะสมของพื้นที่เทศบาลตำบลมหาสวัสดิ์

(๕) รายงานตามแบบแผนพัฒนาท้องถิ่น เป็นการรายงานให้ผู้เกี่ยวข้องทราบโดยรายงานตามแบบที่กำหนดไว้ตามแผนพัฒนาท้องถิ่น ทั้งนี้ การรายงานผลการติดตามแผนงานโครงการหนึ่ง ๆ อาจมีหลายลักษณะก็ได้ตามความเหมาะสมของเทศบาลตำบลมหาสวัสดิ์ ในการรายงานผลการติดตามโครงการอาจเขียนเป็นรายงานเชิงเทคนิคประกอบด้วยก็ได้ ความเป็นมาของโครงการที่จะติดตามโดยสรุปวัตถุประสงค์และประโยชน์ที่คาดว่าจะได้รับจากการติดตาม ซึ่งจะปรากฏใน ส่วนที่ ๒ และ ส่วนที่ ๓

(๖) รายงานผล คณะกรรมการติดตามและประเมินผลแผนพัฒนาท้องถิ่น รายงานผลและเสนอความเห็นซึ่งได้จากการติดตามและประเมินผลแผนพัฒนา ของเทศบาลตำบลมหาสวัสดิ์ ต่อผู้บริหารท้องถิ่น เพื่อให้ผู้บริหารท้องถิ่นเสนอต่อสภาท้องถิ่น และคณะกรรมการพัฒนาเทศบาลตำบลมหาสวัสดิ์ โดยอย่างน้อยปีละสองครั้ง ภายในเดือนเมษายน และภายในเดือนตุลาคม ของทุกปี

(๗) การวินิจฉัยสั่งการการนำเสนอเพื่อให้เกิดการเปลี่ยนแปลง ปรับปรุง แก้ไขที่ดี หลังจากคณะกรรมการติดตามและประเมินผลแผนพัฒนาของเทศบาลตำบลมหาสวัสดิ์ หรือผู้เกี่ยวข้อง หรือ ผู้มีอำนาจในสำนัก กอง ฝ่าย ได้รับรายงานสรุปแล้วจะวินิจฉัย/สั่งการ เพื่อแก้ไขปัญหา ที่ได้จากรายงานสรุป ซึ่งอาจกระทำโดยตรงหรือเสนอรายงานตามสายบังคับบัญชาก็ได้ตามความเหมาะสมต่อผู้บริหารท้องถิ่น

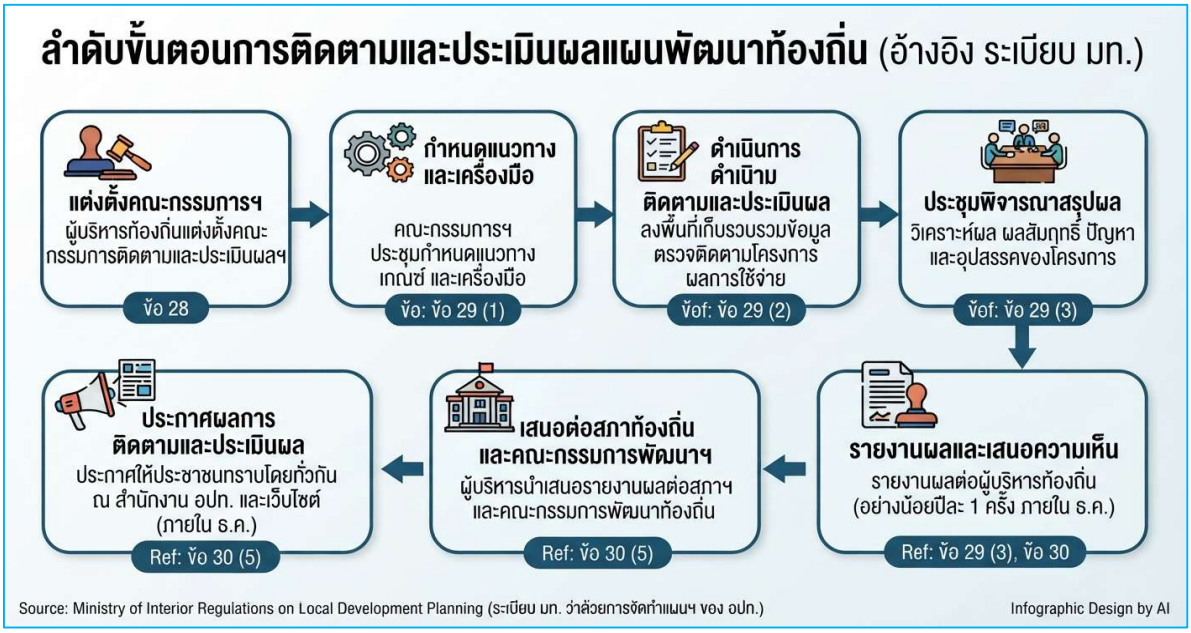

**๔. การรายงานผล**

คณะกรรมการติดตามและประเมินผลแผนพัฒนาเทศบาลตำบลมหาสวัสดิ์ มีอำนาจหน้าที่ในการรายงานผลและเสนอความเห็น ซึ่งได้จากการติดตามและประเมินผลแผนพัฒนาต่อผู้บริหารท้องถิ่น เพื่อให้ผู้บริหารท้องถิ่นเสนอต่อสภาท้องถิ่น และคณะกรรมการพัฒนาเทศบาลตำบลมหาสวัสดิ์ โดยอย่างน้อยปีละหนึ่งครั้ง ภายในเดือนธันวาคม ของทุกปี

ประกาศผลการติดตามและประเมินผลแผนพัฒนา ให้ประชาชนในตำบลมหาสวัสดิ์ทราบในที่เปิดเผยภายในสิบห้าวัน นับแต่วันรายงานผลและเสนอความเห็นดังกล่าวและต้องปิดประกาศไว้เป็นระยะเวลาไม่น้อยกว่าสามสิบวัน

**๕. เครื่องมือการติดตามและประเมินผล**

เครื่องมือการติดตามและประเมินผลแผนพัฒนาท้องถิ่น (Monitoring and evaluation tools for local development plans) เป็นสิ่งของ วัสดุ อุปกรณ์หรือเทคนิควิธีการที่ คณะกรรมการติดตามและประเมินผลแผนพัฒนาเทศบาลตำบลมหาสวัสดิ์ ใช้ในการเก็บข้อมูลการติดตามผลรวม ทั้งโดยการพิจารณาเลือกใช้เครื่องมือและเทคนิควิธีการที่ คณะกรรมการติดตามและประเมินผลแผนพัฒนาเทศบาลตำบลมหาสวัสดิ์ ได้คิดสร้างไว้ เพื่อใช้ในการติดตามและประเมินผล เช่น แบบสอบถามวัดทัศนคติ มาตราส่วนประมาณค่า และวิธีการเป็นต้น และหรือ โดยการสร้างเครื่องการติดตามและประเมินผลแผนพัฒนาท้องถิ่น ได้แก่ แบบสอบถาม (Questionnaires) แบบสัมภาษณ์ (Interview) และแบบสังเกตการณ์ (Observation) เป็นต้น โดยอาศัยสภาพพื้นที่ทั่วไป อำนาจหน้าที่ ภารกิจของเทศบาลตำบลมหาสวัสดิ์ รวมถึงผู้มีส่วนได้เสียในท้องถิ่นรวมทั้งเกณฑ์มาตรฐานแบบต่างๆ ที่ได้กำหนดขึ้นหรือการนำไปทดลองใช้เพื่อปรับปรุงแก้ไขแล้ว จึงนำเครื่องมือการติดตามและประเมินผลแผนพัฒนาท้องถิ่น ไปใช้ในการปฏิบัติงานจริงหรือภาคสนาม ดำเนินการสำรวจและเก็บข้อมูล วิเคราะห์ข้อมูล สรุปข้อมูลที่เป็นจริงต่อไป

**๕.๑) กรอบและแนวทางในการติดตามและประเมินผล**

คณะกรรมการติดตามและประเมินผลแผนพัฒนา เทศบาลตำบลมหาสวัสดิ์ กำหนดกรอบและแนวทางในการติดตามและประเมินผล ดังนี้

(๑) กำหนดกรอบเวลา (Time & Time Frame) โดยกำหนดกรอบระยะเวลา ดังนี้

๑.๑) ประชุมคณะกรรมการติดตามและประเมินผลแผนพัฒนาเทศบาลตำบลมหาสวัสดิ์อย่างน้อยสองไตรมาสต่อครั้ง

๑.๒) สรุปผลการติดตามและประเมินผลทุกไตรมาส และสรุปภาพรวมของไตรมาสที่ผ่านมาทุกครั้ง

๑.๓) รายงานผลและเสนอความเห็นซึ่งได้จากการติดตามและประเมินผลแผนพัฒนาต่อผู้บริหารท้องถิ่นภายในกำหนดเวลา เพื่อให้ผู้บริหารท้องถิ่นเสนอสภาท้องถิ่น/คณะกรรมการพัฒนาท้องถิ่นภายในระยะเวลาที่กำหนด

(๒) ความสอดคล้อง (Relevance) เป็นความสอดคล้องของยุทธศาสตร์ แผนงาน โครงการ (หรือผลผลิต) ที่ได้กำหนดขึ้นมีความสอดคล้องและนำไปกำหนดเป็นวิสัยทัศน์ ของเทศบาลตำบลมหาสวัสดิ์

(๓) ความเพียงพอ (Adequacy) กำหนดทรัพยากรสำหรับการดำเนินการติดตามและประเมินผล ประกอบด้วยคน เงิน วัสดุ อุปกรณ์ เครื่องมือในการปฏิบัติงานตามศักยภาพโดยนำเครื่องมือ ที่มีอยู่จริงในเทศบาลตำบลมหาสวัสดิ์ มาปฏิบัติงาน

(๔) ความก้าวหน้า (Progress) กรอบของความก้าวหน้าแผนงาน โครงการต่าง ๆ จะวัดจากรายการที่เป็นโครงการในรอบ ๕ ปี วัดได้จากช่องปีงบประมาณและที่ผ่านมา โครงการที่ต่อเนื่องจากปีงบประมาณที่ผ่านมา

(๕) ประสิทธิภาพ (Efficiency) เป็นการติดตามและประเมินผลความสัมพันธ์กันระหว่างผลผลิตหรือผลที่ได้รับจริงกับทรัพยากรที่ถูกใช้ไปในการพัฒนาท้องถิ่นของเทศบาลตำบลมหาสวัสดิ์ซึ่งสามารถวัดได้ในเชิงปริมาณ ขนาด ความจุ พื้นที่ จำนวน ระยะเวลา เป็นต้น

(๖) ประสิทธิผล (Effectiveness) เป็นผลที่ได้จากประสิทธิภาพทำให้เกิดผลลัพธ์และผลผลิต (Outcome and Output) ซึ่งสามารถวัดได้ในเชิงปริมาณและเชิงคุณภาพหรือวัดได้เฉพาะเชิงคุณภาพ ซึ่งวัดเป็นความพึงพอใจหรือสิ่งที่ประชาชนชื่นชอบหรือการมีความสุข เป็นต้น

(๗) กำหนดแนวทางการวิเคราะห์สภาพแวดล้อมการติดตามและประเมินผลมีความจำเป็นที่จะต้องวิเคราะห์สภาพแวดล้อมของเทศบาลตำบลมหาสวัสดิ์ ทั้งในระดับชุมชน หมู่บ้าน และระดับตำบล และอาจรวมถึง อำเภอพุทธมณฑล และจังหวัดนครปฐมด้วย เพราะว่ามีความสัมพันธ์และปฏิสัมพันธ์ในเชิงการพัฒนาท้องถิ่นแบบองค์รวมของจังหวัดเดียวกัน

**๕.๒) ระเบียบ วิธีในการติดตามและประเมินผล**

คณะกรรมการติดตามและประเมินผลแผนพัฒนาเทศบาลตำบลมหาสวัสดิ์ กำหนดระเบียบวิธีในการติดตามและประเมินผล ดังนี้

(๑) ระเบียบในการติดตามและประเมินผลแผนพัฒนา ระเบียบวิธีในการติดตามและประเมินผลมีองค์ประกอบใหญ่ ๆ ที่สำคัญ ๓ ประการ คือ

๑.๑) ผู้เข้าร่วมติดตามและประเมินผล

๑.๒) เครื่องมือ

๑.๓) กรรมวิธีหรือวิธีการต่าง ๆ

(๒) วิธีในการติดตามและประเมินผลแผนพัฒนา

๒.๑) การออกแบบการติดตามและประเมินผล การออกแบบเพื่อการติดตามและประเมินผลแผนพัฒนา มีเป้าหมายเพื่อมุ่งตอบปัญหาการติดตามและประเมินผลได้อย่างตรงประเด็น อธิบายหรือควบคุมความผันแปรของโครงการเพื่อการพัฒนาท้องถิ่นที่จะเกิดขึ้นได้

๒.๒) การสำรวจ (survey) เป็นการรวบรวมข้อมูลจากบันทึกหรือทะเบียนที่ผู้รับผิดชอบโครงการจัดทำไว้แล้ว หรืออาจเป็นข้อมูลที่คณะกรรมการติดตามและประเมินผลต้องจดบันทึก (record) สังเกต (observe) หรือวัด (measurement) โดยคณะกรรมการติดตามและประเมินผล จะดำเนินการในพื้นที่จากผู้มีส่วนเกี่ยวข้อง เจ้าหน้าที่ บุคลากรของเทศบาลตำบลมหาสวัสดิ์ เป็นข้อมูลที่มีอยู่ตามธรรมชาติ พฤติกรรมความต้องการซึ่งศึกษาได้โดยวิธีการสังเกตและสามารถวัดได้

**๕.๓) กำหนดเครื่องมือที่ใช้ในการติดตามและประเมินผล**

คณะกรรมการติดตามและประเมินผลแผนพัฒนาเทศบาลตำบลมหาสวัสดิ์ กำหนดเครื่องมือที่ใช้ในการติดตามและประเมินผลดังนี้

(๑) การทดสอบและการวัด (Tests & Measurements) วิธีการนี้จะทำการทดสอบและวัดผลเพื่อดูระดับการเปลี่ยนแปลง ซึ่งรวมถึงแบบทดสอบต่างๆ การประเมินการปฏิบัติงานและแนวทางการวัด จะใช้เครื่องมือใดในการทดสอบและการวัดนั้น เป็นไปตามความเหมาะสมของโครงการพัฒนาท้องถิ่น เป็นต้น

(๒) การสัมภาษณ์ (Interviews) อาจเป็นการสัมภาษณ์เดี่ยว หรือกลุ่มก็ได้ การสัมภาษณ์เป็นการยืนยันว่า ผู้มีส่วนเกี่ยวข้องผู้ได้รับผลกระทบมีความเกี่ยวข้องและได้รับผลกระทบในระดับใด โดยทั่วไปการสัมภาษณ์ถูกแบ่งออกเป็น ๒ ประเภท คือ การสัมภาษณ์แบบเป็นทางการหรือกึ่งทางการ (formal or semi-formal interview) ซึ่งใช้แบบสัมภาษณ์แบบมีโครงสร้าง (structure interviews) ดำเนินการสัมภาษณ์ และการสัมภาษณ์แบบไม่เป็นทางการ (informal interview) ซึ่งคล้ายๆ กับการพูดสนทนาอย่างไม่มีพิธีรีตองไม่เคร่งครัดในขั้นตอน

(๓) การสังเกต (Observations) คณะกรรมการติดตามและประเมินผลแผนพัฒนาเทศบาลตำบลมหาสวัสดิ์ ใช้การสังเกตเพื่อเฝ้าดูว่ากำลังเกิดอะไรขึ้น กับการพัฒนาท้องถิ่นของเทศบาลตำบลมหาสวัสดิ์ มีการบันทึกการสังเกต แนวทางในการสังเกต และกำหนดการดำเนินการสังเกต

๓.๑) การสังเกตแบบมีส่วนร่วม (Participant observation) เป็นวิธีการสังเกตที่คณะกรรมการติดตามและประเมินผล เข้าไปใช้ชีวิตร่วมกับประชาชาชนในหมู่บ้าน หรือตัวบุคคล ชุมชน มีกิจกรรมร่วมกัน

๓.๒) การสังเกตแบบไม่มีส่วนร่วม (Non-participant observation) หรือการสังเกตโดยตรง (Direct observation) เป็นการสังเกต บันทึกลักษณะทางกายภาพ โครงสร้าง และความสัมพันธ์ของผู้มีส่วนได้เสียในเทศบาลตำบลมหาสวัสดิ์

(๔) การสำรวจ (surveys) ในที่นี่หมายถึง การสำรวจเพื่อประเมินความคิดเห็นการรับรู้ ทัศนคติ ความพึงพอใจ ความจำเป็น ความต้องการของประชาชนในเทศบาลตำบลมหาสวัสดิ์คณะกรรมการติดตามและประเมินผลแผนพัฒนาเทศบาลตำบลมหาสวัสดิ์ จะมีการบันทึกการสำรวจ และทิศทางการสำรวจไว้เป็นหลักฐาน

(๕) เอกสาร (Documents) การติดตามและประเมินผลยุทธศาสตร์และโครงการมีความจำเป็นอย่างยิ่งที่จะต้องใช้เอกสาร ซึ่งเป็นเอกสารที่เกี่ยวข้องกับยุทธศาสตร์การพัฒนา ปัญหาความต้องการของประชาชนในท้องถิ่น สาเหตุของปัญหา แนวทางการแก้ไขปัญหาหรือแนวทางการพัฒนา ตลอดจนเป้าประสงค์ ค่าเป้าหมาย กลยุทธ์ แผนงาน ผลผลิตหรือโครงการ วิสัยทัศน์ของเทศบาลตำบลมหาสวัสดิ์

**๖. ประโยชน์ของการติดตามและประเมินผล**

การติดตามและประเมินผลมีประโยชน์ที่สำคัญคือ การนำไปใช้แก้ไขปัญหาต่าง ๆ ระหว่างดำเนินโครงการ รองลงมาคือนำไปใช้สำหรับวางแผนการจัดทำแผนพัฒนาท้องถิ่นในอนาคต ประโยชน์ต่าง ๆ แยกเป็นหัวข้อได้ ดังนี้

๖.๑ ได้ทราบถึงสถานภาพและสถานการณ์ต่าง ๆ ของการจัดทำแผนพัฒนาท้องถิ่นและการดำเนินการตามโครงการ กิจกรรม งานต่าง ๆ ครุภัณฑ์ที่จัดทำบริการสาธารณะและจัดทำกิจกรรมสาธารณะ ซึ่งจะทำให้วิธีการปฏิบัติดำเนินการเป็นไปในแนวทางเดียวกัน

๖.๒ ได้ทราบถึงข้อดี ข้อเสีย ข้อบกพร่องต่าง ๆ ตลอดจนปัจจัยที่ทำให้แผนพัฒนาท้องถิ่น และการดำเนินการตามโครงการพัฒนาท้องถิ่น ที่มีปัญหาและไม่มีปัญหาให้สามารถแก้ไขได้ตรงเป้าหมาย อย่างทันท่วงที ทั้งในปัจจุบันและอนาคต

๖.๓ ช่วยให้การใช้ทรัพยากรต่าง ๆ เกิดความประหยัด คุ้มค่า ไม่เสียประโยชน์ ประหยัดเวลา งบประมาณ และทรัพยากรในการดำเนินโครงการพัฒนาท้องถิ่น

๖.๔ สามารถเก็บรวบรวม วิเคราะห์ข้อมูลต่าง ๆ ที่เกี่ยวกับรายละเอียด ความต้องการ สภาพปัญหาต่าง ๆ ที่จะนำไปจัดทำเป็นโครงการเพื่อพัฒนาท้องถิ่น ทำให้ได้รับความเชื่อถือและการยอมรับจากประชาชน ผู้มีส่วนได้เสีย หน่วยงานราชการ รัฐวิสาหกิจ องค์กรต่าง ๆ

๖.๕ กระตุ้นให้ผู้ปฏิบัติงานและผู้เกี่ยวข้องกับการพัฒนาท้องถิ่น ที่ได้จัดทำโครงการและรับผิดชอบโครงการ มีความสำนึกต่อหน้าที่ความรับผิดชอบ กระตือรือร้นในการแก้ไข ตลอดจนปรับปรุงรายละเอียด เนื้อหา ข้อมูลให้เป็นปัจจุบันเสมอ

๖.๖ ทำให้ภารกิจต่าง ๆ ของบุคลากรในเทศบาลตำบลมหาสวัสดิ์ แต่ละคนแต่ละ สำนัก/กอง/ฝ่าย มีความสอดคล้องกัน ประสานการทำงานให้เป็นองค์รวมของหน่วยงาน ทำให้เป้าหมายการพัฒนาของเทศบาลตำบลมหาสวัสดิ์ เกิดความสำเร็จตามเป้าหมายหลัก มีความสอดคล้องและเกิดประสิทธิภาพและประสิทธิผลและประชาชนพึงพอใจเมื่อได้รับการบริการจากเทศบาลตำบลมหาสวัสดิ์

๖.๗ เป็นเครื่องมือสำคัญในการตรวจสอบว่า “วิสัยทัศน์” ของเทศบาลตำบล มหาสวัสดิ์ที่กำหนดไว้นั้น ได้บรรลุผลตามเป้าหมายที่กำหนดไว้หรือไม่ หรือบรรลุผลตามเป้าหมายมากน้อยเพียงใด และมีความสอดคล้องกับการกำหนดประเด็นยุทธศาสตร์การพัฒนาท้องถิ่นอย่างไร ในการขับเคลื่อนโครงการพัฒนาท้องถิ่นให้บรรลุผลสำเร็จ

๖.๘ ทำให้เห็นภาพรวมในการพัฒนาท้องถิ่นที่สอดคล้อง เชื่อมโยงกับยุทธศาสตร์การพัฒนาประเทศ ประกอบด้วย ยุทธศาสตร์ชาติ ๒๐ ปี แผนพัฒนาเศรษฐกิจและสังคมแห่งชาติ Sustainable Development Goals: SDGs (การพัฒนาที่ยั่งยืน) ยุทธศาสตร์หรือแผนพัฒนาจังหวัด และยุทธศาสตร์การพัฒนาขององค์กรปกครองส่วนท้องถิ่นในเขตจังหวัด ที่องค์การบริหารส่วนจังหวัด จัดทำขึ้น

## ส่วนที่ ๒ การติดตามและประเมินผล

### ๑. สรุปผลการติดตามและประเมินผล ปีงบประมาณ พ.ศ. ๒๕๖๙

### ๑.๑ ยุทธศาสตร์การพัฒนาท้องถิ่น

จากรายงานผล การติดตามและประเมินผลแผนพัฒนาท้องถิ่น ของเทศบาลตำบลมหาสวัสดิ์ ประจำปีงบประมาณ พ.ศ. ๒๕๖๙ ของคณะกรรมการติดตามและประเมินผลแผนพัฒนาเทศบาลตำบลมหาสวัสดิ์ มีรายละเอียดดังนี้

๑.๑.๑ จำนวนยุทธศาสตร์ ๖ ยุทธศาสตร์ ประกอบด้วย

ยุทธศาสตร์ที่ ๑ ด้านสังคม
ยุทธศาสตร์ที่ ๒ ด้านการศึกษา ศาสนา และวัฒนธรรม
ยุทธศาสตร์ที่ ๓ ด้านสิ่งแวดล้อมและการท่องเที่ยว
ยุทธศาสตร์ที่ ๔ ด้านเศรษฐกิจ
ยุทธศาสตร์ที่ ๕ ด้านการบริหารจัดการที่ดี
ยุทธศาสตร์ที่ ๖ ด้านบริการสาธารณะ

๑.๑.๒ ผลการประเมินการให้คะแนน การติดตามและประเมินผลยุทธศาสตร์ เพื่อความสอดคล้องแผนพัฒนาท้องถิ่น ประจำปีงบประมาณ พ.ศ. ๒๕๖๙ ผลเป็นดังนี้

| ลำดับ | ประเด็นการพิจารณา | | คะแนนเต็ม | คะแนนที่ได้ |
|---|---|---|---|---|
| ๑ | ข้อมูลสภาพทั่วไปและข้อมูลพื้นฐานขององค์กรปกครองส่วนท้องถิ่น | | **๒๐** | **๑๘.๗๘** |
| ๒ | การวิเคราะห์สภาวการณ์และศักยภาพ | | **๒๐** | **๑๘.๒๒** |
| ๓ | ยุทธศาสตร์ ประกอบด้วย | | **๖๐** | **๕๗.๑๑** |
| | ๓.๑ | ยุทธศาสตร์ชาติ ๒๐ ปี (พ.ศ. ๒๕๖๑ - ๒๕๘๐) | (๕) | ๔.๖๗ |
| | ๓.๒ | แผนพัฒนาเศรษฐกิจและสังคมแห่งชาติ ฉบับที่ ๑๓ | (๕) | ๔.๗๒ |
| | ๓.๓ | เป้าหมายการพัฒนาที่ยั่งยืน (Sustainable Development Goals:SDGs) | (๕) | ๔.๗๒ |
| | ๓.๔ | ยุทธศาสตร์จังหวัด | (๕) | ๔.๘๙ |
| | ๓๕ | ยุทธศาสตร์การพัฒนาขององค์กรปกครองส่วนท้องถิ่นในเขตจังหวัด | (๕) | ๔.๖๑ |
| | ๓.๖ | ยุทธศาสตร์ขององค์กรปกครองส่วนท้องถิ่น | (๕) | ๕.๐๐ |
| | ๓.๗ | วิสัยทัศน์ | (๕) | ๔.๖๑ |
| | ๓.๘ | กลยุทธ์ | (๕) | ๔.๘๓ |
| | ๓.๙ | เป้าประสงค์ของแต่ละประเด็นกลยุทธ์ | (๕) | ๔.๖๗ |
| | ๓.๑ | จุดยืนทางยุทธศาสตร์ (Positioning) | (๕) | ๔.๗๒ |
| | ๓.๑๑ | แผนงาน | (๕) | ๔.๖๗ |
| | ๓.๑๒ | ความเชื่อมโยงของยุทธศาสตร์ในภาพรวม | (๕) | ๕.๐๐ |
| **รวมคะแนน** | | | **๑๐๐** | **๙๔.๑๑** |

คะแนนการติดตามและประเมินผลยุทธศาสตร์ เพื่อความสอดคล้องแผนพัฒนาท้องถิ่น จากคะแนนเต็ม ๑๐๐ คะแนน เกณฑ์ที่ควรได้เพื่อให้เกิดความสอดคล้องและขับเคลื่อนการพัฒนาท้องถิ่น ขององค์กรปกครองส่วนท้องถิ่น ไม่ควรน้อยกว่า ร้อยละ ๘๐ (๘๐ คะแนน) ผลปรากฏว่า เทศบาลตำบลมหาสวัสดิ์ ได้คะแนนร้อยละ ๙๔.๑๑ (๙๔.๑๑ คะแนน) เป็นไปตามเกณฑ์ที่กำหนดไว้

**๑.๒ โครงการพัฒนาท้องถิ่น (พ.ศ. ๒๕๖๖ - ๒๕๗๐)**

การติดตามและประเมินผลแผนพัฒนาท้องถิ่น ประจำปีงบประมาณ พ.ศ. ๒๕๖๙ ของคณะกรรมการติดตามและประเมินผลแผนพัฒนาเทศบาลตำบลมหาสวัสดิ์ ในประเด็นโครงการพัฒนาท้องถิ่น ดังนี้

๑.๒.๑ จำนวนโครงการในยุทธศาสตร์ จำนวน ๒๒๗ โครงการ ดังนี้

| ยุทธศาสตร์การพัฒนา | โครงการตามแผนพัฒนา | |
|---|---|---|
| | โครงการ | จำนวนเงิน |
| ๑. ยุทธศาสตร์ด้านสังคม | ๔๔ | ๔,๖๐๓,๒๐๐ |
| ๒. ยุทธศาสตร์ด้านการศึกษา ศาสนา และวัฒนธรรม | ๒๘ | ๘,๗๐๓,๐๐๐ |
| ๓. ยุทธศาสตร์ด้านสิ่งแวดล้อมและ การท่องเที่ยว | ๒๒ | ๗,๖๘๔,๐๐๐ |
| ๔. ยุทธศาสตร์ด้านเศรษฐกิจ | ๑๐ | ๑,๒๔๕,๐๐๐ |
| ๕. ยุทธศาสตร์ด้านการบริหารจัดการที่ดี | ๓๓ | ๗๕,๖๕๖,๐๐๐ |
| ๖. ยุทธศาสตร์ด้านบริการสาธารณะ | ๙๐ | ๑๔๕,๓๘๒,๔๐๐ |
| **รวม** | **๒๒๗** | **๒๔๓,๒๗๓,๖๐๐** |

๑.๒.๒ ผลการประเมินการให้คะแนนการติดตามและประเมินโครงการ เพื่อความสอดคล้องแผนพัฒนาท้องถิ่น ประจำปีงบประมาณ พ.ศ. ๒๕๖๙ ผลเป็นดังนี้

| ลำดับ | ประเด็นการพิจารณา | | คะแนนเต็ม | คะแนนที่ได้ |
|---|---|---|---|---|
| ๑ | การสรุปสถานการณ์การพัฒนา | | ๑๐ | ๙.๓๙ |
| ๒ | การประเมินผลการนำแผนพัฒนาท้องถิ่นไปปฏิบัติในเชิงปริมาณ | | ๑๐ | ๘.๙๔ |
| ๓ | การประเมินผลการนำแผนพัฒนาท้องถิ่นไปปฏิบัติในเชิงคุณภาพ | | ๑๐ | ๙.๓๓ |
| ๔ | แผนงานและยุทธศาสตร์การพัฒนา | | ๕ | ๔.๕๖ |
| ๕ | โครงการพัฒนาตามแผนพัฒนาท้องถิ่น ประกอบด้วย | | ๓๐ | ๒๗.๙๔ |
| | ๕.๑ | ความชัดเจนของชื่อโครงการ | (๕) | ๔.๘๙ |
| | ๕.๒ | กำหนดวัตถุประสงค์สอดคล้องกับโครงการ | (๕) | ๔.๗๘ |
| | ๕.๓ | เป้าหมาย (ผลผลิตของโครงการ) มีความชัดเจนนำไปสู่การตั้งงบประมาณได้ถูกต้อง | (๕) | ๔.๕๖ |
| | ๕.๔ | มีการประมาณการราคาถูกต้องตามหลักวิธีการงบประมาณ | (๕) | ๔.๕๐ |
| | ๕.๕ | มีการกำหนดตัวชี้วัด (KPI) และสอดคล้องกับวัตถุประสงค์และผลที่คาดว่าจะได้รับ | (๕) | ๔.๔๔ |
| | ๕.๖ | ผลที่คาดว่าจะได้รับสอดคล้องกับโครงการและวัตถุประสงค์ที่กำหนดไว้ | (๕) | ๔.๗๘ |
| ๖ | โครงการที่นำไปจัดทำงบประมาณรายจ่ายประจำปี | | ๓๕ | ๓๑.๗๘ |
| | ๖.๑ | โครงการพัฒนาท้องถิ่นที่นำไปจัดทำงบประมาณรายจ่ายประจำปีในภาพรวม | (๕) | ๔.๕๖ |
| | ๖.๒ | โครงการพัฒนาท้องถิ่นที่นำไปจัดทำงบประมาณรายจ่ายแก้ไขปัญหาความยากจน | (๕) | ๔.๕๖ |
| | ๖.๓ | โครงการพัฒนาท้องถิ่นที่นำไปจัดทำงบประมาณรายจ่ายด้านการบริหารจัดการอนุรักษ์ทรัพยากรธรรมชาติและสิ่งแวดล้อม | (๕) | ๔.๔๔ |
| | ๖.๔ | โครงการพัฒนาท้องถิ่นที่นำไปจัดทำงบประมาณรายจ่ายเกี่ยวกับสุขภาวะ | (๕) | ๔.๖๗ |
| | ๖.๕ | โครงการพัฒนาท้องถิ่นที่นำไปจัดทำงบประมาณรายจ่ายเกี่ยวกับด้านการศึกษา ศิลปะ ศาสนา วัฒนธรรม จารีตประเพณีและภูมิปัญญาท้องถิ่น | (๕) | ๔.๔๔ |
| | ๖.๖ | โครงการพัฒนาท้องถิ่นที่นำไปจัดทำงบประมาณรายจ่ายเกี่ยวกับด้านโครงสร้างพื้นฐาน | (๕) | ๔.๔๔ |
| | ๖.๗ | โครงการพัฒนาท้องถิ่นที่นำไปจัดทำงบประมาณรายจ่ายด้านการบริหารจัดการน้ำ | (๕) | ๔.๖๗ |
| **รวมคะแนน** | | | **๑๐๐** | **๙๑.๙๔** |

คะแนนการติดตามและประเมินผลโครงการ เพื่อความสอดคล้องแผนพัฒนาท้องถิ่น จากคะแนนเต็ม ๑๐๐ คะแนน เกณฑ์ที่ควรได้เพื่อให้เกิดความสอดคล้องและขับเคลื่อนการพัฒนาท้องถิ่น ขององค์กรปกครองส่วนท้องถิ่น ไม่ควรน้อยกว่า ร้อยละ ๘๐ (๘๐ คะแนน) ผลปรากฏว่า เทศบาลตำบลมหาสวัสดิ์ ได้คะแนนร้อยละ ๙๑.๙๔ (๙๑.๙๔ คะแนน) เป็นไปตามเกณฑ์ที่กำหนดไว้

**๑.๓ ผลการดำเนินงานตามปีประมาณที่ได้รับ และเบิกจ่ายงบประมาณ**

| ยุทธศาสตร์การพัฒนา | จำนวนโครงการ (ปีงบประมาณ พ.ศ. ๒๕๖๙) | | |
|---|---|---|---|
| | โครงการตามแผนพัฒนาท้องถิ่น | นำไปดำเนินการตามเทศบัญญัติฯ | คิดเป็นร้อยละของโครงการ |
| ๑. ยุทธศาสตร์ ด้านสังคม | ๔๔ | ๒๐ | ๔๕.๔๕ |
| ๒. ยุทธศาสตร์ ด้านการศึกษา ศาสนา และวัฒนธรรม | ๒๘ | ๒๑ | ๗๕.๐๐ |
| ๓. ยุทธศาสตร์ ด้านสิ่งแวดล้อมและ การท่องเที่ยว | ๒๒ | ๖ | ๒๗.๒๗ |
| ๔. ยุทธศาสตร์ ด้านเศรษฐกิจ | ๑๐ | ๓ | ๓๐.๐๐ |
| ๕. ยุทธศาสตร์ ด้านการบริหารจัดการที่ดี | ๓๓ | ๑๕ | ๔๕.๔๕ |
| ๖. ยุทธศาสตร์ ด้านบริการสาธารณะ | ๙๐ | ๑๑ | ๑๒.๒๒ |
| **รวม** | **๒๒๗** | **๗๖** | **๓๓.๔๘** |

จากตาราง พบว่าโครงการที่ปรากฏตามแผนพัฒนาท้องถิ่น (พ.ศ. ๒๕๖๖ - ๒๕๗๐) ประจำปีงบประมาณ พ.ศ. ๒๕๖๙ จำนวน ๒๒๗ โครงการ มีการนำไปจัดทำงบประมาณรายจ่าย ซึ่งปรากฏในเทศบัญญัติงบประมาณรายจ่าย ประจำปีงบประมาณ พ.ศ. ๒๕๖๙ จำนวน ๗๖ โครงการ คิดเป็นร้อยละ ๓๓.๔๘ แยกตามยุทธศาสตร์ ดังนี้

**๑. ยุทธศาสตร์ด้านสังคม** : โครงการที่ปรากฏตามแผนพัฒนาท้องถิ่น (พ.ศ. ๒๕๖๖ - ๒๕๗๐) ประจำปีงบประมาณ พ.ศ. ๒๕๖๙ จำนวน ๔๔ โครงการ มีการนำไปจัดทำงบประมาณรายจ่าย ซึ่งปรากฏในเทศบัญญัติงบประมาณรายจ่าย ประจำปีงบประมาณ พ.ศ. ๒๕๖๙ จำนวน ๒๐ โครงการ คิดเป็นร้อยละ ๔๕.๔๕

**๒. ยุทธศาสตร์ ด้านการศึกษา ศาสนา และวัฒนธรรม** : โครงการที่ปรากฏตามแผนพัฒนาท้องถิ่น (พ.ศ. ๒๕๖๖ - ๒๕๗๐) ประจำปีงบประมาณ พ.ศ. ๒๕๖๙ จำนวน ๒๘ โครงการ มีการนำไปจัดทำงบประมาณรายจ่ายซึ่งปรากฏในเทศบัญญัติงบประมาณรายจ่าย ประจำปีงบประมาณ พ.ศ. ๒๕๖๙ จำนวน ๒๑ โครงการ คิดเป็นร้อยละ ๗๕.๐๐

**๓. ยุทธศาสตร์ ด้านสิ่งแวดล้อมและการท่องเที่ยว** : โครงการที่ปรากฏตามแผนพัฒนาท้องถิ่น (พ.ศ. ๒๕๖๖ - ๒๕๗๐) ประจำปีงบประมาณ พ.ศ. ๒๕๖๙ จำนวน ๒๒ โครงการ มีการนำไปจัดทำงบประมาณรายจ่าย ซึ่งปรากฏในเทศบัญญัติงบประมาณรายจ่าย ประจำปีงบประมาณ พ.ศ. ๒๕๖๙ จำนวน ๖ โครงการ คิดเป็นร้อยละ ๒๗.๒๗

**๔. ยุทธศาสตร์ ด้านเศรษฐกิจ** : โครงการที่ปรากฏตามแผนพัฒนาท้องถิ่น (พ.ศ. ๒๕๖๖ - ๒๕๗๐) ประจำปีงบประมาณ พ.ศ. ๒๕๖๙ จำนวน ๑๐ โครงการ มีการนำไปจัดทำงบประมาณรายจ่าย ซึ่งปรากฏในเทศบัญญัติงบประมาณรายจ่าย ประจำปีงบประมาณ พ.ศ. ๒๕๖๙ จำนวน ๓ โครงการ คิดเป็นร้อยละ ๓๐.๐๐

**๕. ยุทธศาสตร์ ด้านการบริหารจัดการที่ดี** : โครงการที่ปรากฏตามแผนพัฒนาท้องถิ่น (พ.ศ. ๒๕๖๖ - ๒๕๗๐) ประจำปีงบประมาณ พ.ศ. ๒๕๖๙ จำนวน ๓๓ โครงการ มีการนำไปจัดทำงบประมาณรายจ่าย ซึ่งปรากฏในเทศบัญญัติงบประมาณรายจ่าย ประจำปีงบประมาณ พ.ศ. ๒๕๖๙ จำนวน ๑๕ โครงการ คิดเป็นร้อยละ ๔๕.๔๕

**๖. ยุทธศาสตร์ ด้านบริการสาธารณะ** : โครงการที่ปรากฏตามแผนพัฒนาท้องถิ่น (พ.ศ. ๒๕๖๖ - ๒๕๗๐) ประจำปีงบประมาณ พ.ศ. ๒๕๖๙ จำนวน ๙๐ โครงการ มีการนำไปจัดทำงบประมาณรายจ่าย ซึ่งปรากฏในเทศบัญญัติงบประมาณรายจ่าย ประจำปีงบประมาณ พ.ศ. ๒๕๖๙ จำนวน ๑๑ โครงการ คิดเป็นร้อยละ ๑๒.๑๒

**๑.๔ โครงการที่บรรจุในเทศบัญญัติงบประมาณรายจ่าย ประจำปีงบประมาณ พ.ศ. ๒๕๖๙**

| ยุทธศาสตร์การพัฒนา | โครงการพัฒนา (จำนวน) | | | | ร้อยละโครงการที่ดำเนินการแล้วเสร็จ+อยู่ระหว่างดำเนินการ |
|---|---|---|---|---|---|
| | เทศบัญญัติงบประมาณรายจ่าย | ดำเนินการแล้วเสร็จ | อยู่ระหว่างดำเนินการ/ก่อหนี้ผูกพัน | ไม่ได้ดำเนินการ/ยกเลิก | |
| ๑. ยุทธศาสตร์ ด้านสังคม | ๒๐ | ๑๐ | ๐ | ๑๐ | ๕๐.๐๐ |
| ๒. ยุทธศาสตร์ ด้านการศึกษา ศาสนาและวัฒนธรรม | ๒๑ | ๑๖ | ๑ | ๔ | ๘๐.๙๕ |
| ๓. ยุทธศาสตร์ ด้านสิ่งแวดล้อมและการท่องเที่ยว | ๖ | ๕ | ๐ | ๑ | ๘๓.๓๓ |
| ๔. ยุทธศาสตร์ ด้านเศรษฐกิจ | ๓ | ๒ | ๐ | ๑ | ๖๖.๖๗ |
| ๕. ยุทธศาสตร์ ด้านการบริหารจัดการที่ดี | ๑๕ | ๑๒ | ๐ | ๓ | ๘๐.๐๐ |
| ๖. ยุทธศาสตร์ ด้านบริการสาธารณะ | ๑๑ | ๕ | ๒ | ๔ | ๖๓.๖๔ |
| **รวม** | **๗๖** | **๕๐** | **๓** | **๒๓** | **๖๙.๗๓** |

จากตารางพบว่า โครงการที่นำมาจัดทำเทศบัญญัติงบประมาณรายจ่าย ประจำปีงบประมาณ พ.ศ. ๒๕๖๙ จำนวน ๗๖ โครงการ ดำเนินการแล้วเสร็จ จำนวน ๕๐ โครงการ อยู่ระหว่างดำเนินการ/ก่อหนี้ผูกพัน จำนวน ๓ โครงการ และโครงการที่ไม่ได้ดำเนินการ/ยกเลิก จำนวน ๒๓ โครงการ คิดเป็น ร้อยละ ๖๙.๗๓ ของโครงการที่นำมาจัดทำเทศบัญญัติงบประมาณ

**โครงการตามแผนพัฒนาท้องถิ่นที่นำไปจัดทำงบประมาณรายจ่าย ประจำปีงบประมาณ พ.ศ. ๒๕๖๙**

จำนวนโครงการ กิจกรรม งานต่างๆ ของเทศบาลตำบลมหาสวัสดิ์ ที่ปรากฏในแผนพัฒนาท้องถิ่น (พ.ศ. ๒๕๖๖ - ๒๕๗๐) ประจำปีงบประมาณ พ.ศ. ๒๕๖๙ ที่จำนวน ๒๒๗ โครงการ จำนวนเงินงบประมาณ ๒๔๓,๒๗๓,๖๐๐ บาท และได้มีการนำมาจัดทำเป็นงบประมาณรายจ่าย ประจำปีงบประมาณ พ.ศ. ๒๕๖๙ จำนวน ๗๖ โครงการ เป็นจำนวนเงิน ๑๔,๑๗๒,๐๐๐.๐๐ บาท มีรายละเอียดดังนี้

| ยุทธศาสตร์การพัฒนา | โครงการตามแผนพัฒนา | | โครงการตามข้อบัญญัติฯ | | คิดเป็นร้อยละ |
|---|---|---|---|---|---|
| | โครงการ | จำนวนเงิน | โครงการ | จำนวนเงิน | |
| ๑. ยุทธศาสตร์ ด้านสังคม | ๔๔ | ๔,๖๐๓,๒๐๐ | ๒๐ | ๑,๙๑๒,๙๐๐ | ๔๕.๔๕ |
| ๒. ยุทธศาสตร์ ด้านการศึกษา ศาสนา และวัฒนธรรม | ๒๘ | ๘,๗๐๓,๐๐๐ | ๒๑ | ๘,๒๒๓,๐๐๐ | ๗๕.๐๐ |
| ๓. ยุทธศาสตร์ ด้านสิ่งแวดล้อมและ การท่องเที่ยว | ๒๒ | ๗,๖๘๔,๐๐๐ | ๖ | ๒,๒๒๐,๐๐๐ | ๒๗.๒๗ |
| ๔. ยุทธศาสตร์ ด้านเศรษฐกิจ | ๑๐ | ๑,๒๔๕,๐๐๐ | ๓ | ๘๐,๐๐๐ | ๓๐.๐๐ |
| ๕. ยุทธศาสตร์ ด้านการบริหารจัดการที่ดี | ๓๓ | ๗๕,๖๕๖,๐๐๐ | ๑๕ | ๑,๓๔๗,๐๐๐ | ๔๕.๔๕ |
| ๖. ยุทธศาสตร์ ด้านบริการสาธารณะ | ๙๐ | ๑๔๕,๓๘๒,๔๐๐ | ๑๑ | ๑๐,๐๐๕,๐๐๐ | ๑๒.๒๒ |
| **รวม** | **๒๒๗** | **๒๔๓,๒๗๓,๖๐๐** | **๗๖** | ๒๓,๗๘๗,๙๐๐ | ๓๓.๔๘ |

เทศบาลตำบลมหาสวัสดิ์ ได้ประกาศใช้ข้อบัญญัติงบประมาณรายจ่าย ประจำปีงบประมาณ พ.ศ. ๒๕๖๙ เมื่อวันที่ ๑๗ กันยายน ๒๕๖๙ โดยมีโครงการที่บรรจุในข้อบัญญัติงบประมาณรายจ่าย จำนวน ๗๖ โครงการ งบประมาณ ๒๓,๗๘๗,๙๐๐ บาท คิดเป็นร้อยละ ๓๓.๔๘ ของโครงการตามแผนพัฒนาท้องถิ่น ประจำปีงบประมาณ พ.ศ. ๒๕๖๙

**๑.๕ ผลการดำเนินงานตามงบประมาณ ที่ได้รับและการเบิกจ่ายงบประมาณ**

ผลการดำเนินงานตามงบประมาณที่ได้รับ และการเบิกจ่ายงบประมาณ ในปีงบประมาณ พ.ศ. ๒๕๖๙ เป็นโครงการเพื่อพัฒนาท้องถิ่นที่ดำเนินการ

**๑.๕.๑ โครงการที่ดำเนินการแล้วเสร็จ จำนวน ๕๐ โครงการ**

**ยุทธศาสตร์ที่ ๑ ด้านสังคม โครงการที่ดำเนินการแล้วเสร็จ จำนวน ๑๐ โครงการ**

| ยุทธศาสตร์ที่ ๑ | รายละเอียดโครงการ | งบประมาณตามเทศบัญญัติ | | หน่วยงานรับผิดชอบ | ระยะเวลาดำเนินโครงการ | | ผลการดำเนินโครงการ | |
|---|---|---|---|---|---|---|---|---|
| | | งบประมาณ | เบิกจ่าย | | เริ่ม | สิ้นสุด | ดำเนินการ | ไม่ได้ดำเนินการ |
| **ด้านสังคม** | ๑. โครงการส่งเสริมสนับสนุนการป้องกันโรคติดต่อ | ๕๐,๐๐๐.๐๐ | - | กองสาธารณสุขฯ | ๑ ก.ย. ๒๕๖๙ | ๓๐ ก.ย. ๒๕๖๙ | ✓ | - |
| | ๒. โครงการสัตว์ปลอดโรคคนปลอดภัยจากโรคพิษสุนัขบ้า | ๖๐,๐๐๐.๐๐ | ๔๒,๐๒๔.๔๘ | กองสาธารณสุขฯ | ๑ พ.ย. ๒๕๖๘ | ๓๐ เม.ย. ๒๕๖๙ | ✓ | - |
| | ๓. โครงการอบรมด้านสุขาภิบาลอาหาร | ๓๐,๐๐๐.๐๐ | ๑๔,๘๖๒.๒๔ | กองสาธารณสุขฯ | ๑ พ.ย. ๒๕๖๘ | ๓๐ เม.ย. ๒๕๖๙ | ✓ | - |
| | ๔. เงินสมทบเงินโครงการหลักประกันสุขภาพระดับท้องถิ่น | ๓๐๐,๐๐๐.๐๐ | ๒๕๐,๐๐๐.๐๐ | กองสาธารณสุขฯ | ๑ ต.ค. ๒๕๖๘ | ๓๐ ก.ค. ๒๕๖๙ | ✓ | - |
| | ๕. โครงการป้องกันและควบคุมไข้เลือดออกตำบลมหาสวัสดิ์ | ๑๐๐,๐๐๐.๐๐ | ๖๖,๒๐๐.๐๐ | กองสาธารณสุขฯ | ๑ ต.ค. ๒๕๖๘ | ๓๐ ก.ย. ๒๕๖๘๙ | ✓ | |
| | ๖. โครงการรณรงค์และป้องกันปัญหายาเสพติด To be number one | ๒๕,๐๐๐.๐๐ | ๒๓,๐๒๒.๒๔ | กองสาธารณสุขฯ | ๑ มิ.ย. ๒๕๖๙ | ๓๐ ก.ค. ๒๕๖๙ | ✓ | - |
| | ๗. โครงการฝึกซ้อมแผนและป้องกันบรรเทาภัยในชุมชน/หมู่บ้านและสถานศึกษา | ๕๐,๐๐๐.๐๐ | ๔๑,๓๘๒.๒๕ | สำนักปลัดเทศบาล | ๑ ก.ค. ๒๕๖๙ | ๑ ก.ย. ๖๙ | ✓ | |
| | ๘. โครงการให้ความรู้การป้องกันและบรรเทาสาธารณภัยเด็กนักเรียนในสถานศึกษา | ๔๐,๐๐๐.๐๐ | ๓๘,๐๐๗.๒๔ | สำนักปลัดเทศบาล | ๑ ก.ค. ๒๕๖๙ | ๑ ก.ย. ๖๙ | ✓ | |
| | ๙. โครงการส่งเสริมพัฒนาคุณภาพชีวิตคนพิการผู้ดูแลคนพิการและผู้ด้อยโอกาส | ๒๐,๐๐๐.๐๐ | ๒๔๐.๗๕ | กองสวัสดิการสังคม | ๑ ก.ย. ๒๕๖๙ | ๓ ก.ย. ๒๕๖๙ | ✓ | |
| | ๑๐. โครงการฝึกอบรมสัมมนาและศึกษาดูงานของผู้สูงอายุ กลุ่มสตรี กลุ่มอาชีพ ผู้นำชุมชนในเขตพื้นที่เทศบาลตำบลมหาสวัสดิ์ | ๕๐๐,๐๐๐.๐๐ | ๔๙๒,๔๐๒.๒๔ | กองสวัสดิการสังคม | ๑ ก.ค. ๒๕๖๙ | ๓ ก.ค. ๒๕๖๙ | ✓ | - |
| | **รวม ๑๐ โครงการ** | **๑,๑๗๕,๐๐๐.๐๐** | **๙๖๘,๑๔๑.๔๔** | | | | | |

**ยุทธศาสตร์ที่ ๒ ด้านการศึกษาศาสนา และวัฒนธรรม โครงการที่ดำเนินการแล้วเสร็จ จำนวน ๑๖ โครงการ**

| ยุทธศาสตร์ที่ ๒ | รายละเอียดโครงการ | งบประมาณตามเทศบัญญัติ | | หน่วยงานรับผิดชอบ | ระยะเวลาดำเนินโครงการ | | ผลการดำเนินโครงการ | |
|---|---|---|---|---|---|---|---|---|
| | | งบประมาณ | เบิกจ่าย | | เริ่ม | สิ้นสุด | ดำเนินการ | ไม่ได้ดำเนินการ |
| **ด้านการ ศึกษาศาสนาและวัฒนธรรม** | ๑. โครงการป้องกันเด็กจมน้ำในเด็กปฐมวัยศูนย์พัฒนาเด็กเล็กองค์การบริหารส่วนตำบลมหาสวัสดิ์ | ๕,๐๐๐.๐๐ | ๔,๙๒๐.๐๐ | สำนักปลัดเทศบาล | ๑ เม.ย.๒๕๖๙ | ๓๐ มิ.ย. ๒๕๖๙ | ✓ | - |
| | ๒. โครงการป้องกันและดูแลความปลอดภัยในการรับ - ส่งเด็กปฐมวัยในศูนย์พัฒนาเด็กเล็กของเทศบาลมหาสวัสดิ์ | ๕,๐๐๐.๐๐ | ๔๖๒.๒๔ | สำนักปลัดเทศบาล | ๑ เม.ย.๒๕๖๙ | ๓๐ มิ.ย. ๒๕๖๙ | ✓ | - |
| | ๓. โครงการส่งเสริมการสวมหมวกนิรภัยของเด็กปฐมวัยในศูนย์พัฒนาเด็กของเทศบาลมหาสวัสดิ์ | ๕,๐๐๐.๐๐ | ๑,๕๑๒.๒๔ | สำนักปลัดเทศบาล | ๑ เม.ย.๒๕๖๙ | ๓๐ มิ.ย. ๒๕๖๙ | ✓ | - |
| | ๔. สนับสนุนค่าใช้จ่ายการบริหารสถานศึกษาของศูนย์พัฒนาเด็กเล็กของเทศบาลมหาสวัสดิ์ | ๓๐๐,๐๐๐.๐๐ | ๑๔๕,๑๘๙.๐๐ | สำนักปลัดเทศบาล | ๑ ต.ค. ๒๕๖๘ | ๓๐ ก.ย. ๒๕๖๙ | ✓ | - |
| | ๕. ค่าอาหารเสริม (นม) สำหรับ ศูนย์พัฒนาเด็กเล็ก โรงเรียนบ้านคลองมหาสวัสดิ์ โรงเรียนบ้านคลองโยง | ๕,๗๐๐,๐๐๐.๐๐ | ๓๖๕,๕๕๕.๖๕ | สำนักปลัดเทศบาล | ๑ ต.ค. ๒๕๖๘ | ๓๐ ก.ย. ๒๕๖๙ | ✓ | - |
| | ๖. โครงการส่งเสริมคุณภาพการจัดการศึกษาเพื่อพัฒนาที่ยั่งยืนในโรงเรียนบ้านคลองมหาสวัสดิ์ | ๒๐๐,๐๐๐.๐๐ | ๒๐๐,๐๐๐.๐๐ | สำนักปลัดเทศบาล | ๑ ต.ค. ๒๕๖๘ | ๓๐ ก.ย. ๒๕๖๙ | ✓ | - |
| | ๗. โครงการยกระดับคุณภาพการศึกษาโรงเรียนบ้านคลองโยง | ๑๒๐,๐๐๐.๐๐ | ๑๒๐,๐๐๐.๐๐ | สำนักปลัดเทศบาล | ๑ พ.ย. ๒๕๖๘ | ๓๑ มี.ค. ๒๕๖๙ | ✓ | - |
| | ๘. โครงการอาหารกลางวัน ให้กับนักเรียนระดับชั้นอนุบาล-ประถมศึกษาปีที่ ๖ ของโรงเรียนบ้านคลองมหาสวัสดิ์ โรงเรียนบ้านคลองโยง | ๑,๔๘๐,๐๐๐.๐๐ | ๑,๐๐๑,๐๐๐.๐๐ | สำนักปลัดเทศบาล | ๑ ต.ค. ๒๕๖๘ | ๓๐ ก.ย. ๒๕๖๙ | ✓ | - |
| | ๙. โครงการออกเยี่ยมบ้านเด็ก | ๕,๐๐๐.๐๐ | ๐ | สำนักปลัดเทศบาล | ๑ มิ.ย. ๒๕๖๙ | ๓๑ ส.ค. ๒๕๖๙ | ✓ | - |
| | ๑๐. โครงการแข่งขันกีฬาต้านยาเสพติดตำบลมหาสวัสดิ์ | ๘๐,๐๐๐.๐๐ | ๖๕,๗๖๗.๕๐ | สำนักปลัดเทศบาล | ๑ มิ.ย. ๒๕๖๙ | ๓๑ ก.ค. ๒๕๖๙ | ✓ | - |

| ยุทธศาสตร์ที่ ๒ | รายละเอียดโครงการ | งบประมาณตามเทศบัญญัติ | | หน่วยงานรับผิดชอบ | ระยะเวลาดำเนินโครงการ | | ผลการดำเนินโครงการ | |
|---|---|---|---|---|---|---|---|---|
| | | งบประมาณที่ตั้ง | เบิกจ่าย | | เริ่ม | สิ้นสุด | ดำเนินการ | ไม่ได้ดำเนินการ |
| **ด้านการ ศึกษา ศาสนาและ วัฒนธรรม** | ๑๑. โครงการสืบสานภูมิปัญญาท้องถิ่นในสถานศึกษา | ๕,๐๐๐.๐๐ | ๒,๑๕๐.๐๐ | สำนักปลัดเทศบาล | ๑ มิ.ย. ๒๕๖๙ | ๓๑ ส.ค. ๒๕๖๙ | ✓ | - |
| | ๑๒. โครงการสืบสานศิลปวัฒนธรรมประเพณีอันดีงามในสถานศึกษา | ๕,๐๐๐.๐๐ | ๖๒๐.๐๐ | สำนักปลัดเทศบาล | ๑ เม.ย. ๒๕๖๙ | ๓๐ มิ.ย. ๒๕๖๙ | ✓ | - |
| | ๑๓. จัดซื้อเล่นสนามสำหรับเด็ก ติดตั้งบริเวณหมู่ที่ ๔ | ๑๐๐,๐๐๐.๐๐ | ๙๕,๙๐๐.๐๐ | สำนักปลัดเทศบาล | ๑ เม.ย. ๒๕๖๘ | ๓๐ ก.ย. ๒๕๖๘ | ✓ | - |
| | ๑๔. โครงการประเพณีแห่เทียนพรรษา | ๕,๐๐๐.๐๐ | ๗๔๙.๐๐ | สำนักปลัดเทศบาล | ๑ มิ.ย. ๒๕๖๙ | ๓๑ ก.ค. ๒๕๖๙ | ✓ | - |
| | ๑๕. โครงการส่งเสริมคุณธรรมจริยธรรมในสถานศึกษา | ๖๐,๐๐๐.๐๐ | ๕๘,๘๖๒.๒๔ | สำนักปลัดเทศบาล | ๑ ส.ค. ๒๕๖๙ | ๑๕ ส.ค. ๒๕๖๙ | ✓ | - |
| | ๑๖. โครงการศึกษาดูงานและนำประชาชนเข้ากราบถวายบังคมพระบรมศพสมเด็จพระนางเจ้าสิริกิติ์ พระบรมราชินีนาถ พระบรมราชชนนีพันปีหลวง | ๑๐๐,๐๐๐.๐๐ | ๑๗,๓๙๐.๐๐ | สำนักปลัดเทศบาล | ๑ ม.ค ๒๕๖๙ | ๑ ม.ค ๒๕๖๙ | ✓ | - |
| | **รวม ๑๖ โครงการ** | **๘,๑๗๕,๐๐๐.๐๐** | **๒,๐๘๐,๐๗๗.๘๗** | | | | | |

**ยุทธศาสตร์ที่ ๓ ด้านสิ่งแวดล้อมและการท่องเที่ยว โครงการที่ดำเนินการแล้วเสร็จ จำนวน ๕ โครงการ**

| ยุทธศาสตร์ที่ ๓ | รายละเอียดโครงการ | งบประมาณตามเทศบัญญัติ | | หน่วยงานรับผิดชอบ | ระยะเวลาดำเนินโครงการ | | ผลการดำเนินโครงการ | |
|---|---|---|---|---|---|---|---|---|
| | | งบประมาณ | เบิกจ่าย | | เริ่ม | สิ้นสุด | ดำเนินการ | ไม่ได้ดำเนินการ |
| ด้านสิ่งแวดล้อมและการท่องเที่ยว | ๑. โครงการกำจัดขยะมูลฝอยและสิ่งปฏิกูล | ๒,๐๐๐,๐๐๐.๐๐ | ๑,๘๙๔,๖๘๒.๖๐ | กองสาธารณสุขฯ | ๑ ต.ค. ๒๕๖๘ | ๓๐ ก.ย. ๒๕๖๙ | ✓ | - |
| | ๒. โครงการณรงค์ส่งเสริมการคัดแยกขยะในครัวเรือน | ๒๐,๐๐๐.๐๐ | (ไม่ใช้งบประมาณ) | กองสาธารณสุขฯ | ๑ ต.ค. ๒๕๖๘ | ๓๐ ก.ย. ๒๕๖๙ | ✓ | - |
| | ๓. โครงการรณรงค์และส่งเสริมการคัดแยกขยะเปียกลดโลกร้อน | ๒๐,๐๐๐.๐๐ | ๔๖๒.๒๔ | กองสาธารณสุขฯ | ๑ ส.ค. ๒๕๖๘ | ๓๑ ส.ค. ๒๕๖๙ | ✓ | - |
| | ๔. โครงการคลองสวยน้ำใส | ๑๐๐,๐๐๐.๐๐ | ๒๘,๓๙๒.๒๔ | กองสาธารณสุขฯ | ๑ ต.ค. ๒๕๖๘ | ๓๐ ก.ย. ๒๕๖๙ | ✓ | - |
| | ๕. โครงการส่งเสริมการท่องเที่ยวตำบลมหาสวัสดิ์ | ๓๐,๐๐๐.๐๐ | ๒๓,๒๐๐.๐๐ | สำนักปลัดเทศบาล | ๑๙ มิ.ย. ๒๕๖๙ | ๑๙ มิ.ย. ๒๕๖๙ | ✓ | - |
| | **รวม ๕ โครงการ** | **๒,๑๗๐,๐๐๐.๐๐** | **๑,๙๔๖,๗๓๗.๐๘** | | | | | |

**ยุทธศาสตร์ที่ ๔ ด้านเศรษฐกิจ โครงการที่ดำเนินการแล้วเสร็จ จำนวน ๒ โครงการ**

| ยุทธศาสตร์ที่ ๔ | รายละเอียดโครงการ | งบประมาณตามเทศบัญญัติ | | หน่วยงานรับผิดชอบ | ระยะเวลาดำเนินโครงการ | | ผลการดำเนินโครงการ | |
|---|---|---|---|---|---|---|---|---|
| | | งบประมาณ | เบิกจ่าย | | เริ่ม | สิ้นสุด | ดำเนินการ | ไม่ได้ดำเนินการ |
| ด้านเศรษฐกิจ | ๑. โครงการฝึกอบรมอาชีพให้แก่กลุ่มอาชีพกลุ่มสตรี ผู้สูงอายุ คนพิการ ผู้ดูแลคนพิการและผู้ที่ว่างงาน | ๓๐,๐๐๐.๐๐ | ๑๗,๐๒๒.๒๔ | กองสวัสดิการสังคม | ๑๑ มิ.ย. ๒๕๖๙ | ๑๑ มิ.ย. ๒๕๖๙ | ✓ | - |
| | ๒. โครงการส่งเสริมและพัฒนาศักยภาพผู้สูงอายุ | ๒๐,๐๐๐.๐๐ | ๑๙,๙๖๗.๒๔ | กองสวัสดิการสังคม | ๒๑ พ.ค. ๒๕๖๙ | ๒๑ พ.ค. ๒๕๖๙ | ✓ | - |
| | **รวม ๒ โครงการ** | **๕๐,๐๐๐.๐๐** | **๓๖,๙๘๙.๔๘** | | | | | |

**ยุทธศาสตร์ที่ ๕ ด้านการบริหารจัดการที่ดี โครงการที่ดำเนินการแล้วเสร็จ จำนวน ๑๒ โครงการ**

| ยุทธศาสตร์ที่ ๕ | รายละเอียดโครงการ | งบประมาณตามเทศบัญญัติ | | หน่วยงานรับผิดชอบ | ระยะเวลาดำเนินโครงการ | | ผลการดำเนินโครงการ | |
|---|---|---|---|---|---|---|---|---|
| | | งบประมาณ | เบิกจ่าย | | เริ่ม | สิ้นสุด | ดำเนินการ | ไม่ได้ดำเนินการ |
| **ด้านบริหารจัดการที่ดี** | ๑. โครงการจัดงานพิธีเฉลิมพระเกียรติพระบาทสมเด็จพระเจ้าอยู่หัว เนื่องในโอกาสวันเฉลิมพระชนมพรรษา | ๕,๐๐๐.๐๐ | ๕,๐๐๐.๐๐ | สำนักปลัดเทศบาล | ๒๘ ก.ค.๒๕๖๙ | ๒๘ ก.ค.๒๕๖๙ | ✓ | - |
| | ๒. โครงการจัดงานพิธีเฉลิมพระเกียรติสมเด็จพระนางเจ้าฯ พระบรมราชินี เนื่องในโอกาสวันเฉลิมพระชนมพรรษา | ๕,๐๐๐.๐๐ | ๕,๐๐๐.๐๐ | สำนักปลัดเทศบาล | ๓ มิ.ย.๒๕๖๙ | ๓ มิ.ย.๒๕๖๙ | ✓ | - |
| | ๓. โครงการจัดงานพิธีเฉลิมพระเกียรติสมเด็จพระนางเจ้าสิริกิติ์ พระบรมราชินีนาถ พระบรมราชชนนีพันปีหลวง เนื่องในโอกาสวันเฉลิมพระชนมพรรษา | ๕,๐๐๐.๐๐ | ๕,๐๐๐.๐๐ | สำนักปลัดเทศบาล | ๑๒ ส.ค. ๒๕๖๙ | ๑๒ ส.ค. ๒๕๖๙ | ✓ | - |
| | ๔. โครงการจัดงานพิธีน้อมรำลึกเนื่องในวันคล้ายวันสวรรคต พระบาทสมเด็จพระจุลจอมเกล้าเจ้าอยู่หัว | ๕,๐๐๐.๐๐ | ๕,๐๐๐.๐๐ | สำนักปลัดเทศบาล | ๒๓ ต.ค.๒๕๖๙ | ๒๓ ต.ค.๒๕๖๙ | ✓ | - |
| | ๕. โครงการจัดงานพิธีเนื่องในวันคล้ายวันพระบรมราชสมภพ พระบาทสมเด็จพระบรมชนกาธิเบศรมหาภูมิพลอดุลยเดชมหาราช บรมนาถบพิตร วันชาติ และวันพ่อแห่งชาติ | ๕,๐๐๐.๐๐ | ๕,๐๐๐.๐๐ | สำนักปลัดเทศบาล | ๕ ธ.ค. ๒๕๖๙ | ๕ ธ.ค. ๒๕๖๙ | ✓ | - |
| | ๖. โครงการจัดงานพิธีเนื่องในวันนวมินทรมหาราช | ๕,๐๐๐.๐๐ | ๕,๐๐๐.๐๐ | สำนักปลัดเทศบาล | ๑๓ ต.ค. ๒๕๖๙ | ๑๓ ต.ค. ๒๕๖๙ | ✓ | - |
| | ๗. โครงการงานพระราชพิธี รัฐพิธี และวันสำคัญของชาติ | ๒๐,๐๐๐.๐๐ | ๑๐,๑๘๐.๐๐ | สำนักปลัดเทศบาล | ๑ ต.ค. ๒๕๖๘ | ๓๐ ก.ย. ๒๕๖๙ | ✓ | - |

| ยุทธศาสตร์ที่ ๕ | รายละเอียดโครงการ | งบประมาณตามเทศบัญญัติ | | หน่วยงานรับผิดชอบ | ระยะเวลาดำเนินโครงการ | | ผลการดำเนินโครงการ | |
|---|---|---|---|---|---|---|---|---|
| | | งบประมาณ | เบิกจ่าย | | เริ่ม | สิ้นสุด | ดำเนินการ | ไม่ได้ดำเนินการ |
| | ๘. โครงการอบรมพัฒนาประสิทธิภาพบุคลากรเทศบาลตำบลมหาสวัสดิ์ ประจำปีงบประมาณ พ.ศ. ๒๕๖๙ | ๓๒๐,๐๐๐.๐๐ | ๒๕๙,๘๗๒.๒๔ | สำนักปลัดเทศบาล | ๔ มิ.ย.๒๕๖๙ | ๖ มิ.ย.๒๕๖๙ | ✓ | - |
| | ๙. โครงการส่งเสริมด้านคุณธรรมจริยธรรมการรักษาวินัยและความโปร่งใสในการทำงานคณะผู้บริหารท้องถิ่น สมาชิกสภาเทศบาล พนักงานเทศบาล ลูกจ้างประจำ พนักงานจ้างตามภารกิจ พนักงานจ้างทั่วไปเทศบาลตำบลมหาสวัสดิ์ | ๖๐,๐๐๐.๐๐ | ๕๘,๘๖๒.๒๔ | สำนักปลัดเทศบาล | ๖ ส.ค. ๒๕๖๙ | ๗ ส.ค. ๒๕๖๙ | ✓ | - |
| | ๑๐. โครงการส่งเสริมประชาธิปไตยในท้องถิ่น | ๑๐,๐๐๐.๐๐ | ๔๖๒.๒๔ | สำนักปลัดเทศบาล | ๑๙ ส.ค. ๒๕๖๙ | ๒๑ ส.ค. ๒๕๖๙ | ✓ | - |
| | ๑๑.โครงการติดตั้งกล้องโทรทัศน์วงจรปิด (CCTV) บริเวณจุดเสี่ยงภัย พื้นที่หมู่ที่ ๑ - ๔ ตำบลมหาสวัสดิ์ | ๓๕๗,๐๐๐.๐๐ | ๓๕๕,๘๕๕.๒๕ | สำนักปลัดเทศบาล | ๑ ต.ค. ๒๕๖๙ | ๓๐ ต.ค. ๒๕๖๙ | ✓ | - |
| | ๑๒. จัดซื้อเรือตักวัชพืชและขยะลอยน้ำในลำคลอง | ๕๐๐,๐๐๐.๐๐ | ๔๙๙,๐๐๐.๐๐ | กองสาธารณสุขฯ | ก.ค. ๒๕๖๙ | ก.ค. ๒๕๖๙ | ✓ | - |
| | **รวม ๑๒ โครงการ** | **๑,๒๙๗,๐๐๐.๐๐** | **๑,๒๑๔,๒๓๑.๙๗** | | | | | |

**ยุทธศาสตร์ที่ ๖ ด้านการบริการสาธารณะ โครงการที่ดำเนินการแล้วเสร็จ จำนวน ๗ โครงการ**

| ยุทธศาสตร์ที่ ๖ | รายละเอียดโครงการ | งบประมาณตามเทศบัญญัติ | | หน่วยงานรับผิดชอบ | ระยะเวลาดำเนินโครงการ | | ผลการดำเนินโครงการ | |
|---|---|---|---|---|---|---|---|---|
| | | งบประมาณ | เบิกจ่าย | | เริ่ม | สิ้นสุด | ดำเนินการ | ไม่ได้เนินการ |
| **ด้านการบริการสาธารณะ** | ๑. โครงการติดตั้งถังเก็บน้ำ (แชมเปญ) ขนาดความจุ ๓๐.๐๐ ลูกบาศก์เมตร บริเวณบ้านศาลาดิน หมู่ที่ ๓ ตำบลมหาสวัสดิ์ อำเภอพุทธมณฑล จังหวัดนครปฐม | ๙๐๕,๐๐๐.๐๐ | ๕๗๔,๙๙๗.๐๐ | กองช่าง | ๑ ต.ค. ๒๕๖๘ | ๓๐ ก.ย. ๒๕๖๙ | ✓ | - |
| | ๒. โครงการ Over Lay โดยใช้ Asphaltic concrete หมู่บ้านพฤกษา ๔ บริเวณซอยที่ ๑ ตำบลมหาสวัสดิ์ อำเภอพุทธมณฑล จังหวัดนครปฐม | ๑๒๖,๐๐๐.๐๐ | ๑๒๖,๐๐๐.๐๐ | กองช่าง | ๑ ต.ค. ๒๕๖๘ | ๓๐ ก.ย. ๒๕๖๙ | ✓ | - |
| | ๓. โครงการ Over Lay โดยใช้ Asphaltic concrete หมู่บ้านพฤกษา ๔ บริเวณซอยที่ ๒ ตำบลมหาสวัสดิ์ อำเภอพุทธมณฑล จังหวัดนครปฐม | ๖๘,๐๐๐.๐๐ | ๖๘,๐๐๐.๐๐ | กองช่าง | ๑ ต.ค. ๒๕๖๘ | ๓๐ ก.ย. ๒๕๖๙ | ✓ | - |
| | ๔. โครงการ Over Lay โดยใช้ Asphaltic concrete หมู่บ้านพฤกษา ๔ บริเวณซอยที่ ๓ ตำบลมหาสวัสดิ์ อำเภอพุทธมณฑล จังหวัดนครปฐม | ๑๐๓,๐๐๐.๐๐ | ๑๐๓,๐๐๐.๐๐ | กองช่าง | ๑ ต.ค. ๒๕๖๘ | ๓๐ ก.ย. ๒๕๖๙ | ✓ | - |
| | ๕. โครงการ Over Lay โดยใช้ Asphaltic concrete หมู่บ้านพฤกษา ๔ บริเวณซอยที่ ๔ ตำบลมหาสวัสดิ์ อำเภอพุทธมณฑล จังหวัดนครปฐม | ๑๐๓,๐๐๐.๐๐ | ๑๐๓,๐๐๐.๐๐ | กองช่าง | ๑ ต.ค. ๒๕๖๘ | ๓๐ ก.ย. ๒๕๖๙ | ✓ | - |
| | **รวม ๕ โครงการ** | **๑,๓๐๕,๐๐๐.๐๐** | **๙๗๔,๙๙๗.๐๐** | | | | | |

**๑.๕.๒ โครงการกันเงินไว้เบิกเหลื่อมปี (กรณีก่อหน้าผู้พันไว้แล้ว) จำนวน ๕ โครงการ**

**ยุทธศาสตร์ที่ ๒ ด้านด้านการศึกษาศาสนา และวัฒนธรรม จำนวน ๑ โครงการ**

| ยุทธศาสตร์ที่ ๒ | ชื่อโครงการ | งบประมาณตามเทศบัญญัติ | | หน่วยงานรับผิดชอบ | การก่อหนี้ผูกพัน/เลขที่สัญญา | สถานะการดำเนินงาน | การเบิกจ่ายจริง (บาท) | ปัญหาอุปสรรคและหมายเหตุ |
|---|---|---|---|---|---|---|---|---|
| | | งบประมาณ | งบประมาณที่กันไว้ | | | | | |
| ด้านการศึกษาศาสนา และวัฒนธรรม | ๑.โครงการต่อเติมห้องเรียนศูนย์พัฒนาเด็กเล็กองค์การบริหารส่วนตำบลมหาสวัสดิ์ พร้อมติดตั้งเครื่องปรับอากาศ | ๔๖๒,๙๐๐.๐๐ | ๔๖๒,๐๐๐.๐๐ | สำนักปลัดเทศบาล | เลขที่ ๘/๒๕๖๙ เริ่มสัญญา ๒๘ ก.ย. ๒๕๖๙ | อยู่ระหว่างดำเนินการ ความก้าวหน้า ๖๐ % | ๐ | สิ้นสุดสัญญา ๒๗ ธ.ค. ๒๕๖๙ |
| | **รวม ๑ โครงการ** | **๔๖๒,๙๐๐.๐๐** | **๐.๐๐** | | | | | |

**ยุทธศาสตร์ที่ ๖ ด้านการบริการสาธารณะ จำนวน ๔ โครงการ**

| ยุทธศาสตร์ที่ ๖ | ชื่อโครงการ | งบประมาณตามเทศบัญญัติ | | หน่วยงานรับผิดชอบ | การก่อหนี้ผูกพัน/เลขที่สัญญา | สถานะการดำเนินงาน | การเบิกจ่ายจริง (บาท) | ปัญหาอุปสรรคและหมายเหตุ |
|---|---|---|---|---|---|---|---|---|
| | | งบประมาณ | งบประมาณที่กันไว้ | | | | | |
| ด้านการบริการสาธารณะ | ๑. โครงการติดตั้งราวกันตก (Grad Rial) เชิงสะพานคลองกำนันขาว หมู่ที่ ๒ ตำบลมหาสวัสดิ์ อำเภอพุทธมณฑล จังหวัดนครปฐม | ๒๒๐,๐๐๐.๐๐ | ๒๑๖,๐๐๐.๐๐ | กองช่าง | เลขที่ ๖/๒๕๖๙ เริ่มสัญญา ๑๕ ก.ย. ๒๕๖๙ | เบิกจ่ายแล้ว ๑๐๐% | ๒๑๖,๐๐๐ | สิ้นสุดสัญญา ๓๐ ต.ค. ๒๕๖๙ |
| | ๒. โครงการปรับปรุงผิวจราจรแอสฟัลท์ติกคอนกรีต (Over Lay) ถนนตัดทางรถไฟ หมู่ที่ ๓ ตำบลมหาสวัสดิ์ อำเภอพุทธมณฑล จังหวัดนครปฐม | ๔๘๐,๐๐๐.๐๐ | ๔๗๘,๐๐๐.๐๐ | กองช่าง | เลขที่ ๗/๒๕๖๙ เริ่มสัญญา ๒๕ ก.ย. ๒๕๖๙ | เบิกจ่ายแล้ว ๑๐๐% | ๐ | สิ้นสุดสัญญา ๙ พ.ย. ๒๕๖๙ |
| | ๓. โครงการก่อสร้างถนน Asphaltic concrete มหาสวัสดิ์ซอย ๘ หมู่ที่ ๑ ตำบลมหาสวัสดิ์ อำเภอพุทธมณฑล จังหวัดนครปฐม | ๑,๑๓๗,๐๐๐.๐๐ | ๕๗๙,๐๐๐.๐๐ | กองช่าง | เลขที่ ๑/๒๕๗๐ เริ่มสัญญา ๑๔ ต.ค. ๒๕๖๙ | อยู่ระหว่างดำเนินการ/ความก้าวหน้า ๘๐ % | ๐ | สิ้นสุดสัญญา ๑๒ ธ.ค. ๒๕๗๐ |
| | ๔. โครงการปรับปรุงผิวจราจรแอสฟัลท์ติกคอนกรีต (Over Lay) ถนนเลียบคลองโยง (บ้านนายชาญ ทันปรีชา) หมู่ที่ ๔ ตำบลสวัสดิ์ อำเภอพุทธมณฑล จังหวัดนครปฐม | ๑,๐๐๐,๐๐๐.๐๐ | ๖๐๘,๐๐๐.๐๐ | กองช่าง | เลขที่ ๒/๒๕๗๐ เริ่มสัญญา ๒๖ ต.ค. ๒๕๖๙ | อยู่ระหว่างดำเนินการ/ความก้าวหน้า ๙๐ % | ๐ | สิ้นสุดสัญญา ๒๔ ม.ค. ๒๕๗๐ |

**๑.๖ ปัญหา อุปสรรค การดำเนินงานที่ผ่านมาและแนวทางการแก้ไข**

ปัญหาและอุปสรรคของโครงการที่ไม่ดำเนินการหรือโครงการที่ถูกยกเลิก เนื่องจากมีโครงการอื่นที่มีความจำเป็นเร่งด่วนต้องดำเนินการ เพื่อแก้ไขปัญหาความเดือดร้อนของประชาชน จึงทำให้ไม่สามารถดำเนินโครงการดังกล่าวได้ และได้โอนเงินงบประมาณไปดำเนินการโครงการอื่นที่มีความจำเป็น มีรายละเอียดดังนี้

**โครงการที่ไม่ได้ดำเนินการ / ยกเลิกโครงการ จำนวน ๒๓ โครงการ มีรายละเอียดดังนี้**

**ยุทธศาสตร์ที่ ๑ ด้านสังคมโครงการที่ไม่ได้ดำเนินการ จำนวน ๑๐ โครงการ**

| ยุทธศาสตร์ที่ ๑ | รายละเอียดโครงการ | งบประมาณตามเทศบัญญัติ | | หน่วยงานรับผิดชอบ | ระยะเวลาดำเนินโครงการ | | ผลการดำเนินโครงการ | |
|---|---|---|---|---|---|---|---|---|
| | | งบประมาณ | เบิกจ่าย | | เริ่ม | สิ้นสุด | ดำเนินการ | ไม่ได้ดำเนินการ |
| ด้านสังคม | ๑. ค่าใช้จ่ายในการช่วยเหลือประชาชน ด้านสาธารณภัย | ๓๐,๐๐๐.๐๐ | - | สำนักปลัดเทศบาล | - | - | - | ✓ |
| | ๒. โครงการฝึกอบรมทบทวนอาสาสมัคร ป้องกันภัยฝ่ายพลเรือน (อพปร.) | ๕๐,๐๐๐.๐๐ | - | สำนักปลัดเทศบาล | - | - | - | ✓ |
| | ๓. โครงการอบรมให้ความรู้เกี่ยวกับการป้องกันและแก้ไขปัญหายาเสพติดในสถานศึกษา | ๒๐,๐๐๐.๐๐ | - | สำนักปลัดเทศบาล | - | - | - | ✓ |
| | ๔. เงินสมทบกองทุนสวัสดิการชุมชน | ๕๐,๐๐๐.๐๐ | - | กองสวัสดิการสังคม | - | - | - | ✓ |
| | ๕. ค่าใช้จ่ายในการช่วยเหลือประชาชนด้านการเกษตร | ๒๐,๐๐๐.๐๐ | | | | | | ✓ |
| | ๖. ค่าใช้จ่ายในการช่วยเหลือประชาชน ด้านการส่งเสริมและพัฒนาคุณภาพชีวิต | ๒๐,๐๐๐.๐๐ | - | กองสวัสดิการสังคม | - | - | - | ✓ |
| | ๗. ค่าใช้จ่ายในการช่วยเหลือประชาชนด้านสาธารณสุข | ๒๐,๐๐๐.๐๐ | - | กองสาธารณสุขฯ | - | - | - | ✓ |
| | ๘. โครงการสำรวจข้อมูลจำนวนสัตว์และขึ้นทะเบียนสัตว์ตามโครงการสัตว์ปลอดโรคคนปลอดภัยจากโรคพิษสุนัขบ้า | ๑๐,๐๐๐.๐๐ | - | กองสาธารณสุขฯ | - | - | - | ✓ |
| | ๙. โครงการส่งสริมสุขโภชนาการและสุขภาพอนามัยแม่และเด็ก ของสมเด็จพระกนิษฐาธิราชเจ้า กรมสมเด็จพระเทพ รัตนราชสุดาฯ สยามบรมราชกุมารี | ๒๕,๐๐๐.๐๐ | - | กองสาธารณสุขฯ | - | - | - | ✓ |
| | ๑๐. โครงการอบรมหมอหมู่บ้านในพระราชประสงค์ | ๓๐,๐๐๐.๐๐ | - | กองสาธารณสุขฯ | - | - | - | ✓ |
| | **รวม ๑๐ โครงการ** | **๒๗๕,๐๐๐.๐๐** | **๐.๐๐** | | | | | |

**ยุทธศาสตร์ที่ ๒ ด้านการศึกษาศาสนาและวัฒนธรรม โครงการที่ไม่ได้ดำเนินการ จำนวน ๔ โครงการ**

| ยุทธศาสตร์ที่ ๑ | รายละเอียดโครงการ | งบประมาณตามเทศบัญญัติ | | หน่วยงานรับผิดชอบ | ระยะเวลาดำเนินโครงการ | | ผลการดำเนินโครงการ | |
|---|---|---|---|---|---|---|---|---|
| | | งบประมาณ | เบิกจ่าย | | เริ่ม | สิ้นสุด | ดำเนินการ | ไม่ได้ดำเนินการ |
| ด้านการศึกษาศาสนาและวัฒนธรรม | ๑. จัดซื้อโทรทัศน์ (LED TV) แบบ Smart TV ขนาด ๕๕ นิ้ว | ๒๓,๐๐๐.๐๐ | ๐.๐๐ | สำนักปลัดเทศบาล | - | - | - | ✓ |
| | ๒.โครงการจัดงานวันเด็ก | ๑๐,๐๐๐.๐๐ | ๐.๐๐ | สำนักปลัดเทศบาล | - | - | - | ✓ |
| | ๓.โครงการส่งเสริมคุณธรรมจริยธรรมในสถานศึกษา | ๕,๐๐๐.๐๐ | ๐.๐๐ | สำนักปลัดเทศบาล | | | | ✓ |
| | ๔.โครงการอนุรักษ์สืบสานประเพณีวัฒนธรรมไทยสายใยชุมชนตำบลมหาสวัสดิ์ | ๑๐,๐๐๐.๐๐ | ๐.๐๐ | สำนักปลัดเทศบาล | | | - | ✓ |
| | **รวม ๔ โครงการ** | **๔๘,๐๐๐.๐๐** | **๐.๐๐** | | | | | |

**ยุทธศาสตร์ที่ ๓ ด้านสิ่งแวดล้อมและการท่องเที่ยว โครงการที่ไม่ได้ดำเนินการ จำนวน ๑ โครงการ**

| ยุทธศาสตร์ที่ ๓ | รายละเอียดโครงการ | งบประมาณตามเทศบัญญัติ | | หน่วยงานรับผิดชอบ | ระยะเวลาดำเนินโครงการ | | ผลการดำเนินโครงการ | |
|---|---|---|---|---|---|---|---|---|
| | | งบประมาณ | เบิกจ่าย | | เริ่ม | สิ้นสุด | ดำเนินการ | ไม่ได้ดำเนินการ |
| **ด้านสิ่งแวดล้อมและการท่องเที่ยว** | ๑. โครงการรณรงค์และส่งเสริมการอนุรักษ์ทรัพยากรธรรมชาติและสิ่งแวดล้อม | ๕๐,๐๐๐.๐๐ | - | กองสาธารณสุขฯ | - | - | - | ✓ |
| | **รวม ๑ โครงการ** | **๕๐,๐๐๐.๐๐** | **๐.๐๐** | | | | | |

**ยุทธศาสตร์ที่ ๔ ด้านเศรษฐกิจ โครงการที่ไม่ได้ดำเนินการ จำนวน ๑ โครงการ**

| ยุทธศาสตร์ที่ ๔ | รายละเอียดโครงการ | งบประมาณตามเทศบัญญัติ | | หน่วยงานรับผิดชอบ | ระยะเวลาดำเนินโครงการ | | ผลการดำเนินโครงการ | |
|---|---|---|---|---|---|---|---|---|
| | | งบประมาณ | เบิกจ่าย | | เริ่ม | สิ้นสุด | ดำเนินการ | ไม่ได้ดำเนินการ |
| ด้านเศรษฐกิจ | ๑. โครงการส่งเสริมสนับสนุนกลุ่มอาชีพหรือกลุ่มวิสาหกิจชุมชน | ๓๐,๐๐๐.๐๐ | - | กองสวัสดิการสังคม | - | - | - | ✓ |
| | **รวม ๑ โครงการ** | **๓๐,๐๐๐.๐๐** | **๐.๐๐** | | | | | |

**ยุทธศาสตร์ที่ ๕ ด้านการบริหารจัดการที่ดี โครงการที่ไม่ได้ดำเนินการ จำนวน ๓ โครงการ**

| ยุทธศาสตร์ที่ ๕ | รายละเอียดโครงการ | งบประมาณตามเทศบัญญัติ | | หน่วยงานรับผิดชอบ | ระยะเวลาดำเนินโครงการ | | ผลการดำเนินโครงการ | |
|---|---|---|---|---|---|---|---|---|
| | | งบประมาณ | เบิกจ่าย | | เริ่ม | สิ้นสุด | ดำเนินการ | ไม่ได้ดำเนินการ |
| ด้านการบริหารจัดการที่ดี | ๑.โครงการ อบต. เคลื่อนที่ออก หน่วยพบประชาชน | ๑๐,๐๐๐.๐๐ | - | สำนักปลัดเทศบาล | ๑ ต.ค. ๒๕๖๘ | ๓๐ ก.ย. ๒๕๖๙ | - | ✓ |
| | ๒. โครงการอบรม ให้ความรู้เกี่ยว กับระเบียบกฎหมาย และ พ.ร.บ.ท้องถิ่น | ๒๐,๐๐๐.๐๐ | - | สำนักปลัดเทศบาล | ๑ ต.ค. ๒๕๖๘ | ๓๐ ก.ย. ๒๕๖๙ | - | ✓ |
| | ๓. โครงการอบต. มหาสวัสดิ์ จิตอาสาน้อมนำสังคมเป็นสุข | ๒๐,๐๐๐.๐๐ | - | สำนักปลัดเทศบาล | ๑ ต.ค. ๒๕๖๘ | ๓๐ ก.ย. ๒๕๖๙ | - | ✓ |
| | **รวม ๓ โครงการ** | **๕๐,๐๐๐.๐๐** | **๐.๐๐** | | | | | |

**ยุทธศาสตร์ที่ ๖ ด้านการบริการสาธารณะ โครงการที่ไม่ได้ดำเนินการ จำนวน ๒ โครงการ**

| ยุทธศาสตร์ที่ ๖ | รายละเอียดโครงการ | งบประมาณตามเทศบัญญัติ | | หน่วยงานรับผิดชอบ | ระยะเวลาดำเนินโครงการ | | ผลการดำเนินโครงการ | |
|---|---|---|---|---|---|---|---|---|
| | | งบประมาณ | เบิกจ่าย | | เริ่ม | สิ้นสุด | ดำเนินการ | ไม่ได้ดำเนินการ |
| | ๑. โครงการก่อสร้างถนน Asphaltic concrete มหาสวัสดิ์ซอย ๘ หมู่ที่ ๑ ตำบลมหาสวัสดิ์ อำเภอพุทธมณฑล จังหวัดนครปฐม | ๕๖๕,๐๐๐.๐๐ | ยกเลิก | กองช่าง | ๑ ต.ค. ๒๕๖๘ | ๓๐ ก.ย. ๒๕๖๙ | - | ✓ |
| | ๒. โครงการฝังท่อระบายน้ำบริเวณถนนมหาสวัสดิ์ - ลานตากฟ้า และบริเวณถนนมหาสวัสดิ์ - ลานตากฟ้า ซอย ๕ (ไทยนิยม) หมู่ที่ ๓ ตำบลมหาสวัสดิ์ อำเภอพุทธมณฑล จังหวัดนครปฐม | ๕,๒๙๘,๐๐๐.๐๐ | ไม่ได้เบิกจ่าย (ยกเลิกโครงการ) | กองช่าง | ๑ ต.ค. ๒๕๖๘ | ๓๐ ก.ย. ๒๕๖๙ | - | ✓ |
| | **รวม ๒ โครงการ** | **๕,๘๖๓,๐๐๐.๐๐** | **๐.๐๐** | | | | | |

**๒. การเบิกจ่ายงบประมาณ ประจำปีงบประมาณ พ.ศ. ๒๕๖๙**

**๒.๑ รายงานงบประมาณ ด้านรายรับ ประจำปีงบประมาณ พ.ศ. ๒๕๖๙** (เทศบัญญัติงบประมาณรายจ่าย)

**รายรับ ทั้งสิ้น จำนวน ๖๙,๙๓๓,๙๓๓.๕๗ บาท แยกเป็น**

| หมวด | ประเภท | ประมาณการ | รับจริง |
|---|---|---|---|
| **หมวดภาษีอากร** | ภาษีที่ดินและสิ่งปลูกสร้าง | ๕,๐๐๐,๐๐๐.๐๐ | ๔,๓๘๖,๙๖๘.๑๐ |
| | ภาษีป้าย | ๓๖๐,๐๐๐.๐๐ | ๓๑๑,๓๔๖.๐๐ |
| | **รวมหมวดภาษีอากร** | **๕,๓๖๐,๐๐๐.๐๐** | **๔,๖๙๘,๓๑๔.๑๐** |
| **หมวดค่าธรรมเนียม ค่าปรับ และใบอนุญาต** | ค่าธรรมเนียมใบอนุญาตการขายสุรา | ๕,๐๐๐.๐๐ | ๔,๕๐๐.๘๐ |
| | ค่าธรรมเนียมเก็บและขนมูลฝอย | ๑,๑๕๐,๐๐๐.๐๐ | ๑,๒๐๖,๓๘๔.๐๐ |
| | ค่าธรรมเนียมในการออกหนังสือรับรองการแจ้งสถานที่จำหน่ายอาหารหรือสะสมอาหาร | ๑๐,๗๐๐.๐๐ | ๑๐,๒๐๐.๐๐ |
| | ค่าธรรมเนียมเกี่ยวกับการควบคุมอาคาร | ๘,๐๐๐.๐๐ | ๘,๗๔๓.๘๐ |
| | ค่าธรรมเนียมเกี่ยวกับทะเบียนพาณิชย์ | ๑,๕๐๐.๐๐ | ๑,๓๒๐.๐๐ |
| | ค่าธรรมเนียมการสมัครรับเลือกตั้งสมาชิกสภาท้องถิ่นหรือผู้บริการท้องถิ่น | ๓๐,๐๐๐.๐๐ | ๔๘,๐๐๐.๐๐ |
| | ค่าธรรมเนียมใบอนุญาตประกอบกิจการน้ำมันเชื้อเพลิง | ๒,๗๔๐.๐๐ | ๒,๙๔๐.๐๐ |
| | ค่าธรรมเนียมเกี่ยวกับการขุดดินและถมดิน | ๒,๐๐๐.๐๐ | ๓,๐๐๐.๐๐ |
| | ค่าธรรมเนียมอื่น ๆ | ๑,๐๐๐.๐๐ | ๙๕๐.๐๐ |
| | ค่าปรับการผิดสัญญา | ๑๐๐,๐๐๐.๐๐ | ๘,๐๘๔.๐๐ |
| | ค่าปรับอื่น ๆ | ๕,๐๐๐.๐๐ | ๗,๘๘๐.๐๐ |
| | ค่าใบอนุญาตรับทำการเก็บขนสิ่งปฏิกูลหรือมูลฝอย | ๕,๐๐๐.๐๐ | ๕,๐๐๐.๐๐ |
| | ค่าใบอนุญาตประกอบการค้าสำหรับกิจการที่เป็นอันตรายต่อสุขภาพ | ๑๔๒,๐๐๐.๐๐ | ๑๓๙,๗๐๐.๐๐ |
| | ค่าใบอนุญาตจัดตั้งสถานที่จำหน่ายอาหารหรือสถานที่สะสมอาหารในครัว หรือพื้นที่ใด ซึ่งมีพื้นที่เกิน ๒๐๐ ตารางเมตร | ๑๓,๐๐๐.๐๐ | ๑๕,๒๐๐.๐๐ |
| | ค่าใบอนุญาตจัดตั้งตลาดเอกชน | ๔,๐๐๐.๐๐ | ๔,๐๐๐.๐๐ |
| | ค่าใบอนุญาตเกี่ยวกับการควบคุมอาคาร | ๓,๐๐๐.๐๐ | ๔,๒๐๐.๐๐ |
| | ค่าใบอนุญาตเกี่ยวกับการโฆษณาโดยใช้เครื่องขยายเสียง | ๑.๐๐ | ๕๗๐.๐๐ |
| | ค่าใบอนุญาตอื่น ๆ | ๕๐๐.๐๐ | ๐.๐๐ |
| | **รวมหมวดค่าธรรมเนียม ค่าปรับ และใบอนุญาต** | **๑,๔๘๓,๔๔๐.๐๐** | **๑,๔๗๐,๘๖๗๒.๖๐** |
| **หมวดรายได้จากทรัพย์สิน** | ดอกเบี้ย | ๖๗๕,๐๐๐.๐๐ | ๔๔๕,๖๗๒.๓๐ |
| | **รวมหมวดรายได้จากทรัพย์สิน** | ๖๗๕,๐๐๐.๐๐ | ๔๔๕,๖๗๒.๓๐ |
| **หมวดรายได้จากสาธารณูปโภคและกิจการพาณิชย์** | รายได้จากประปา | ๑,๒๕๐,๐๐๐.๐๐ | ๑,๒๔๐,๓๙๐.๐๐ |
| | รายได้จากสาธารณูปโภคและกิจการพาณิชย์หรือกิจการอื่นๆ | ๕,๐๐๐.๐๐ | ๑,๒๐๐.๐๐ |
| | **รวมหมวดรายได้จากสาธารณูปโภค และกิจการพาณิชย์** | **๑,๒๕๕,๐๐๐.๐๐** | **๑,๒๔๑,๙๕๐.๐๐** |
| **หมวดรายได้เบ็ดเตล็ด** | เงินที่มีผู้อุทิศให้ | ๐.๐๐ | ๑.๒๙ |
| | รายได้เบ็ดเตล็ดอื่น ๆ | ๑,๐๐๐.๐๐ | ๒๑๐.๐๐ |
| | **รวมหมวดรายได้เบ็ดเตล็ด** | **๑,๐๐๐.๐๐** | **๒๑๑.๒๙** |
| **หมวดรายได้จากทุน** | ค่าขายทอดตลาดทรัพย์สิน | **๒,๕๐๐.๐๐** | **๕,๘๖๐.๐๐** |
| | **รวมหมวดรายได้จากทุน** | **๒,๕๐๐.๐๐** | **๕,๘๖๐.๐๐** |

| หมวด | ประเภท | ประมาณการ | รับจริง |
|---|---|---|---|
| **หมวดภาษีจัดสรร** | ภาษีรถยนต์ | ๑,๐๐๐,๐๐๐.๐๐ | ๑,๒๐๘,๗๖๖.๔๗ |
| | ภาษีมูลค่าเพิ่มตาม พ.ร.บ. กำหนดแผนฯ | ๑๒,๐๐๐,๐๐๐.๐๐ | ๑๓,๕๒๑,๒๓๓.๓๙ |
| | ภาษีมูลค่าเพิ่มตาม พ.ร.บ. จัดสรรรายได้ฯ | ๑๑,๐๐๐,๐๐๐.๐๐ | ๑๑,๗๙๗,๖๓๔.๔๖ |
| | ภาษีธุรกิจเฉพาะ | ๖๐๐,๐๐๐.๐๐ | ๕๔๖,๔๕๖.๗๑ |
| | ภาษีสรรพสามิต | ๘,๒๕๐,๐๐๐.๐๐ | ๘,๓๔๓,๒๖๙.๕๑ |
| | ค่าภาคหลวงและค่าธรรมเนียมตามกฎหมายว่าด้วยป่าไม้ | ๕๐๐.๐๐ | ๐.๐๐ |
| | ค่าภาคหลวงแร่ | ๖๒,๐๐๐.๐๐ | ๒๔,๓๓๗.๗๕ |
| | ค่าภาคหลวงปิโตรเลียม | ๑๒๒,๐๐๐.๐๐ | ๙๗,๒๗๙.๔๘ |
| | ค่าธรรมเนียมจดทะเบียนสิทธิและนิติกรรมตามประมวลกฎหมายที่ดิน | ๒,๙๗๐,๐๐๐.๐๐ | ๓,๖๘๒,๐๙๖.๐๐ |
| | ค่าธรรมเนียมและค่าใช้น้ำบาดาล | ๕๐๐.๐๐ | ๐.๐๐ |
| | **รวมหมวดภาษีจัดสรร** | **๓๖,๐๐๕,๐๐๐.๐๐** | **๓๙,๒๒๑,๐๗๓.๗๗** |
| **หมวดเงินอุดหนุน** | เงินอุดหนุนทั่วไป | **๒๔,๒๑๘,๐๖๐.๐๐** | **๒๒,๘๕๐,๕๓๙.๕๑** |
| | **รวมหมวดเงินอุดหนุน** | **๒๔,๒๑๘,๐๖๐.๐๐** | **๒๒,๘๕๐,๕๓๙.๕๑** |
| | **รวมทั้งหมด** | **๖๙,๐๐๐,๐๐๐.๐๐** | **๖๙,๙๓๓,๙๓๓.๕๗** |

**๒.๒ รายงานงบประมาณ ด้านรายจ่าย ประจำปีงบประมาณ พ.ศ. ๒๕๖๙** (เทศบัญญัติงบประมาณรายจ่าย)

**<u>รายจ่าย ทั้งสิ้น จำนวน ๕๓,๐๙๘,๐๒๐.๕๐บาท แยกเป็น</u>**

| งบ | รายจ่าย | ประมาณการ | รายจ่ายจริง |
|---|---|---|---|
| งบกลาง | งบกลาง | ๒๐,๒๘๓,๒๓๓.๕๐ | ๑๙,๑๒๗,๘๒๐.๑๐ |
| งบบุคลากร | เงินเดือน/ค่าตอบแทน (ฝ่ายการเมือง) | ๒,๑๓๗,๑๒๐.๐๐ | ๑,๖๕๓,๙๓๕.๑๑ |
| | เงินเดือน (ฝ่ายประจำ) | ๑๙,๒๘๓,๘๑๖.๕๐ | ๑๖,๙๙๑,๓๙๗.๕๖ |
| งบดำเนินงาน | ค่าตอบแทน | ๓,๒๘๒,๐๐๐.๐๐ | ๑,๓๙๔,๐๓๘.๕๖ |
| | ค่าใช้สอย | ๙,๘๑๑,๖๓๐.๐๐ | ๖,๗๑๔,๔๔๐.๕๗ |
| | ค่าวัสดุ | ๔,๔๗๓,๕๐๐.๐๐ | ๒,๙๖๑,๖๕๗.๔๔ |
| | ค่าสาธารณูปโภค | ๑,๙๘๔,๐๐๐.๐๐ | ๑,๖๙๙,๘๓๒.๑๖ |
| งบลงทุน | ค่าครุภัณฑ์ | ๑,๗๑๔,๑๐๐.๐๐ | ๘๓๖,๑๘๐.๐๐ |
| | ค่าที่ดินและสิ่งก่อสร้าง | ๔,๕๒๐,๖๐๐.๐๐ | ๔๐๐,๐๐๐.๐๐ |
| งบเงินอุดหนุน | เงินอุดหนุน | ๑,๕๑๐,๐๐๐.๐๐ | ๑,๓๑๘,๗๑๙.๐๐ |
| | **รวมสุทธิ** | **๖๙,๐๐๐,๐๐๐.๐๐** | **๕๓,๐๙๘,๐๒๐.๕๐** |

**๓. กรอบและแนวทางในการติดตามและประเมินผล**

**๓.๑ กรอบและแนวทางในการละประเมินผล** การติดตามและประเมินผล การติดตามและประเมินผลแผนพัฒนาท้องถิ่นเป็นการติดติดตามและประเมินผลความสอดคล้อง และความสำเร็จของแผนยุทธศาสตร์การพัฒนา และแผนพัฒนาขององค์กรปกครองส่วนท้องถิ่น และการติดตามและประเมินผลโครงการพัฒนาท้องถิ่นขององค์กรปกครองส่วนท้องถิ่น ได้ดำเนินการตามแผนดำเนินงานว่าเป็นไป ตามเป้าหมายการพัฒนาที่สอดคลองกับพันธกิจ ซึ่งสามารถนำไปสู่การบรรสู่วิสัยทัศน์ที่องค์กรปกครองส่วนท้องถิ่นกำหนดหรือไม่ และโครงการพัฒนานั้นประสบความสำเร็จตามกรอบการประเมินผลในระดับใด

**การติดตาม (Monitoring)** การติดตามนั้น จะทำให้เราทราบได้ว่าขณะนี้ได้มีการปฏิบัติตามแผนพัฒนาท้องถิ่นถึงระยะใดแล้ว ซึ่งเทคนิคอย่างง่ายที่สามารถใช้เป็นเครื่องในการติดตามได้ เช่น Gant Chart ที่จะทำให้หน่วยงานสามารถติดตามได้ว่า การดำเนินการตามแผนพัฒนาท้องถิ่น มีการดำเนินการช่วงใดตรงกำหนดระยะเวลาที่กำหนดไว้หรือไม่ แผนการดำเนินงาน ก็จะเป็นเครื่องมือสำคัญในการติดตามผลการดำเนินงาน

**การประเมินผล (Evaluation)** การประเมินผลแผนพัฒนาท้องถิ่น จำเป็นต้องมีเกณฑ์มาตรฐาน (Standard criteria) และตัวชี้วัด (indicators) เพื่อใช้เป็นกรอบในการประเมินเพื่อให้เกิดความชัดเจนเป็นระบบมีมาตรฐานและเป็นที่ที่ยอมรับ โดยประกอบด้วยเกณฑ์ที่สำคัญ ใน ๒ ระดับ คือ เกณฑ์การประเมินหน่วยงาน และเกณฑ์การประเมินโครงการ และพิจารณาบ่งชี้ให้ทราบจุดเด่น หรือจุดด้อย ของงาน/โครงการอย่างมีระบบแล้วตัดสินใจว่าจะปรับปรุง แก้ไขงาน/โครงการนั้น เพื่อดำเนินการต่อไปหรือยุติการดำเนินงานโครงการนั้น วิธีการติดตามและประเมินผล เป็นการแสดงถึงวิธีการติดตามและประเมินผลโครงการโดยกำหนดรูปแบบแผนที่จะใช้ในการติดตามและประเมินผล เพื่อตรวจสอบว่าการดำเนินกิจกรรม/โครงการอยู่ภายใต้ระยะเวลาและงบประมาณที่กำหนดไว้หรือไม่ และผลการดำเนิน/โครงการบรรลุวัตถุประสงค์ที่ว่างไว้หรือไม่ โดยการติดตามเป็นการตรวจสอบระหว่างการดำเนินการกิจกรรมตามแผนงาน/โครงการในขณะที่ทำการประเมินผล เป็นการตรวจสอบที่เกิดขึ้นจริงเมื่อดำเนินโครงการเสร็จแล้ว เปรียบเทียบกับวัตถุประสงค์ที่ได้ตั้งไว้

**๓.๒ การติดตามและประเมินผลแผนพัฒนาท้องถิ่น มีขั้นตอนในการดำเนินการดังนี้**

**ขั้นตอนที่ ๑** คณะกรรมการติดตามและประเมินผลแผนพัฒนาท้องถิ่น ร่วมประชุมเพื่อกำหนดแนวทางและวิธีการในการติดตามและประเมินผลแผนพัฒนาท้องถิ่นและประเมินผลโครงการพัฒนาท้องถิ่น ดังนี้

๑.๑ การกำหนดกรอบ แนวทาง และวิธีการในการติดตามและประเมินผลแผนพัฒนาอาจกำหนดแนวทาง ในการติดตามและประเมินผลแผนพัฒนาท้องถิ่น ดังนี้

๑. ความสอดคล้องของยุทธศาสตร์ แผน และกลยุทธ์ที่กำหนด

๒. ความเพียงพอของทรัพยากร เพื่อการดำเนินกิจกรรมของหน่วยงาน

๓. ความก้าวหน้ากิจกรรมที่กำหนดไว้ตามแผน โดยมีการติดตามผล (Monitoring)

๔. ประสิทธิภาพ เป็นการศึกษาความสัมพันธ์ระหว่างผลผลิตกับทรัพยากรที่ใช้โดยมีการประเมินประสิทธิภาพ

๕. ประสิทธิผล เป็นการศึกษาถึงผลที่ได้รับ

๖. ผลลัพธ์และผลผลิต เป็นการประเมินผลประโยชน์ที่เกิดจากการทำ กิจกรรมที่มีต่อกลุ่มเป้าหมายที่ได้รับบริการและการประเมินผลผลิตที่เกิดขึ้นจากกิจกรรม

๗. การประเมินผลกระทบเป็นการศึกษาผลที่ได้รับรวมยอด คณะกรรมการติดตามและประเมินผลแผนพัฒนาท้องถิ่น อาจนำแนวทางทั้งหมดที่กำหนดมาใช้หรืออาจเลือกใช้ในบางแนวทางในการติดตามและประเมินผลแผนพัฒนาท้องถิ่นก็ได้ โดยอย่างน้อยต้องสามารถ ประเมินความสอดคล้องและสามารถวัดความสำเร็จหรือความก้าวหน้าของแผนพัฒนาท้องถิ่นได้ ทั้งนี้ขึ้นอยู่กับ คณะกรรมการฯ จะพิจารณา

๑.๒ การกำหนดกรอบแนวทางและวิธีการในการติดตามและประเมินผลโครงการพัฒนาตามยุทธศาสตร์การพัฒนาอาจกำหนดแนวทาง ดังนี้

๑. การประเมินผลกระบวนการหรือการประเมินประสิทธิภาพ

๒. การประเมินผลโครงการหรือการประเมิน

๓. การประเมินผลกระทบ

**ขั้นตอนที่ ๒** คณะกรรมการติดตามและประเมินผลแผนพัฒนาท้องถิ่น ดำเนินการติดตามและประเมินผลแผนพัฒนาท้องถิ่น ตามกรอบแนวทางและวิธีการที่กำหนด โดยสามารถติดตามและประเมินผลได้ตลอดระยะเวลาของแผนพัฒนาท้องถิ่น

**ขั้นตอนที่ ๓** คณะกรรมการติดตามและประเมินผลแผนพัฒนาท้องถิ่น ดำเนินการติตตามและประเมินผล โครงการพัฒนาตามแผนพัฒนาท้องถิ่น ตามกรอบแนวทางและวิธีการที่กำหนด โดยสามามารถติดตามและประเมินผล ได้ตั้งแต่ก่อนเริ่มโครงการพัฒนาตามแผนการดำเนินงานจนสิ้นสุดโครงการฯ

**ขั้นตอนที่ ๔** รายงานผลและเสนอความเห็น ซึ่งได้จากการติดตามและประเมินผลแผนพัฒนาท้องถิ่น เพื่อให้ผู้บริหารท้องถิ่น ประกาศผลการติดตามและประเมินผลแผนพัฒนาท้องถิ่น ประจำปี ภายในเดือนธันวาคม

**ขั้นตอนที่ ๕** ผู้บริหารท้องถิ่น เสนอผลการติดตามและประเมินแผนพัฒนาท้องถิ่นประจำปีต่อสภาท้องถิ่น และคณะกรรมการพัฒนาท้องถิ่น ซึ่งอาจให้ความเห็น หรือข้อเสนอแนะ ในรายงานการติดตามและประเมินผลแผนพัฒนาท้องถิ่น และโครงการพัฒนาต่อผู้บริหารท้องถิ่น

**๓.๓ กำหนดเครื่องมือที่ใช้ในการติดตามและประเมินผล**

ในการติดตามและประเมินผลแผนยุทธศาสตร์การพัฒนา ขององค์กรปกครองส่วนท้องถิ่น กำหนดเครื่องมือที่ใช้ในการติดตามและประเมินผล ดังนี้

๑. การทดสอบและการวัด (Tests & Measurements) วิธีการนี้จะทำการทดสอบและวัดผลเพื่อดูระดับการเปลี่ยนแปลง ซึ่งรวมถึงแบบทดสอบต่าง ๆ การประเมินการปฏิบัติงาน และแนวทางการวัดจะใช้เครื่องมือใดในการทดสอบและการวัด

๒. การสัมภาษณ์ (Interviews) อาจเป็นการสัมภาษณ์เดี่ยวหรือกลุ่มก็ได้ การสัมภาษณ์เป็นการยืนยันว่า ผู้มีส่วนเกี่ยวข้อง ประชาชนในเขตเทศบาลตำบลมหาสวัสดิ์ ผู้ได้รับผลกระทบ มีความเกี่ยวข้อง ผู้มีส่วนได้เสียและได้รับผลกระทบในระดับใด โดยการสัมภาษณ์ถูกแบ่งออกเป็น ๒ ประเภท คือ การสัมภาษณ์แบบเป็นทางการหรือกึ่งทางการ (formal or semi-formal interview) ซึ่งใช้แบบสัมภาษณ์ แบบมีโครงสร้าง (structure interviews) ดำเนินการสัมภาษณ์ และการสัมภาษณ์แบบไม่เป็นทางการ (informal interview) ซึ่งคล้าย ๆ กับการพูดสนทนาอย่างไม่มีพิธีรีตอง ไม่เคร่งครัดในขั้นตอน

๓. การสังเกต (Observations) คณะกรรมการติดตามและประเมินผลแผนพัฒนาเทศบาลตำบลมหาสวัสดิ์ ใช้การสังเกตเพื่อเฝ้าดูว่ากำลังเกิดอะไรขึ้นกับการพัฒนาท้องถิ่น ของเทศบาลตำบลมหาสวัสดิ์ มีการบันทึกการสังเกต แนวทางในการสังเกต และกำหนดการดำเนินการสังเกต

(๑) การสังเกตแบบมีส่วนร่วม (Participant observation) เป็นวิธีการสังเกตที่คณะกรรมการติดตามและประเมินผลแผนพัฒนาเทศบาลตำบลมหาสวัสดิ์ เข้าไปใช้ชีวิตร่วมกับบุคคล ชุมชน มีกิจกรรมร่วมกัน

(๒) การสังเกตแบบไม่มีส่วนร่วม (Non-participant observation) หรือการสังเกตโดยตรง (Direct observation) เป็นการสังเกต บันทึกลักษณะทางกายภาพ โครงสร้าง และความสัมพันธ์ของ ผู้มีส่วนได้เสียประชาชนในเขตเทศบาลตำบลมหาสวัสดิ์

๔. การสำรวจ (surveys) สำหรับเทศบาลตำบลมหาสวัสดิ์ หมายถึง การสำรวจเพื่อประเมินความคิดเห็น การรับรู้ ความพึงพอใจ ความจำเป็น ความต้องการของประชาชนในเขตเทศบาลตำบลมหาสวัสดิ์ คณะกรรมการติดตามและประเมินผลแผนพัฒนาเทศบาลตำบลมหาสวัสดิ์ จะมีการบันทึกการสำรวจ และทิศทางการสำรวจไว้เป็นหลักฐาน

๕. เอกสาร (Documents) การติดตามและประเมินผลแผนพัฒนาท้องถิ่น มีความจำเป็นอย่างยิ่งที่จะต้องใช้เอกสาร ซึ่งเป็นเอกสารที่เกี่ยวข้องกับแผนพัฒนาท้องถิ่น (พ.ศ. ๒๕๖๖ - ๒๕๗๐) ประจำปีงบประมาณ พ.ศ. ๒๕๖๙ เทศบัญญัติงบประมาณรายจ่าย ประจำปีงบประมาณ พ.ศ. ๒๕๖๙ การใช้จ่ายเงินสะสมและการใช้จ่ายเงินอุดหนุนเฉพาะกิจ ประจำปีงบประมาณ พ.ศ. ๒๕๖๙ ปัญหาความต้องการของประชาชนในท้องถิ่น สาเหตุของปัญหา แนวทางการแก้ไขปัญหาหรือแนวทางการพัฒนาท้องถิ่น ตลอดจนวิสัยทัศน์ ประเด็นยุทธศาสตร์ เป้าประสงค์ ตัวชี้วัดค่าเป้าหมายและกลยุทธ์ที่ สอดคล้องกับแผนพัฒนาจังหวัด ยุทธศาสตร์การพัฒนาขององค์กรปกครองส่วนท้องถิ่นในเขตจังหวัด แผนงาน โครงการที่ได้กำหนดไว้ ของเทศบาลตำบลมหาสวัสดิ์

ทั้งนี้ กรอบการดำเนินงานภาพรวม คณะกรรมการติดตามและประเมินผลแผนพัฒนาท้องถิ่น อาจมีการเปลี่ยนแปลงได้ตามความเหมาะสม และสถานการณ์ภายในของเทศบาลตำบลมหาสวัสดิ์ โดยเฉพาะการประชุมสภาเทศบาลตำบลมหาสวัสดิ์ ซึ่งอาจไม่สอดคล้องกับห้วงเวลาที่กำหนดขึ้น และหรือภารกิจที่เพิ่มมากขึ้นของเทศบาลตำบลมหาสวัสดิ์ ก็อาจทำให้ต้องมีการเปลี่ยนแปลงกรอบการดำเนินงานในภาพรวมดังกล่าว

**๓.๔ แบบสำหรับการติดตามและประเมินผล**

**แบบที่ ๑**

เรื่องที่ ๑ แบบช่วยกำกับการจัดทำแผนพัฒนาขององค์กรปกครองส่วนท้องถิ่น เป็นแบบประเมินตนเองในการจัดทำแผนพัฒนาขององค์กรปกครองส่วนท้องถิ่น

เรื่องที่ ๒ แบบประเมินผลยุทธศาสตร์ เพื่อความเสอดคล้องแผนพัฒนาถิ่น

เรื่องที่ ๓ แบบประเมินผลโครงการ เพื่อความสอดคล้องแผนพัฒนาท้องถิ่น

แบบประเมินทั้ง ๓ เรื่อง จะทำการประเมินหลังจากที่องค์กรปกครองส่วนท้องถิ่น ได้ประกาศใช้แผนพัฒนาท้องถิ่นแล้ว

**แบบที่ ๒** แบบติดตามผลการดำเนินงานขององค์กรปกครองส่วนท้องถิ่น โดยมีวัตถุประสงค์เพื่อติดตามผลการดำเนินงาน ตามแผนยุทธศาสตร์ขององค์กรปกครองส่วนท้องถิ่น ภายใต้แผนพัฒนาท้องถิ่น โดยมีกำหนดระยะเวลา ในการติดตามและรายงานผลการดำเนินงานทุกๆ ๓ เดือน เริ่มตั้งแต่สิ้นสุดการดำเนินงานใน (เดือน ตุลาคม - ธันวาคม) ไตรมาสที่ ๑, (เดือน มกราคม - มีนาคม) ไตรมาสที่ ๒, (เดือน เมษายน - มิถุนายน) ไตมาสที่ ๓ และ (เดือน กรกฎาคม - กันยายน) ไตรมาสที่ ๔

**แบบที่ ๓** แบบที่ ๓/๑ แบบประเมินผลการดำเนินงานตามแผนยุทธศาสตร์ เป็นแบบประเมินตนเอง โดยมีวัตถุประสงค์ เพื่อใช้ประเมินผลการดำเนินงานขององค์กรปกครองส่วนท้องถิ่น ตามยุทธศาสตร์ที่กำหนดไว้ และมีกำหนดระระเวลาในการรายงาน ปีละ ๑ ครั้ง หลังจากสิ้นสุดปีงบประมาณ

**แบบที่ ๔** แบบสอบถามความพึงพอใจต่อผลการดำเนินงาน ของเทศบาลตำบลมหาสวัสดิ์ ประจำปีงบประมาณ พ.ศ. ๒๕๖๙ เพื่อสอบถามความคิดเห็นของประชาชนเกี่ยวกับการปฏิบัติหน้าที่ของเทศบาลตำบลมหาสวัสดิ์ ประกอบด้วย ๓ ส่วน ได้แก่

<u>ส่วนที่ ๑</u> ข้อมูลทั่วไป

<u>ส่วนที่ ๒</u> แบบประเมินความพึงพอใจต่อผลการดำเนินงาน ของเทศบาลตำบลมหาสวัสดิ์ แยกตามรายยุทธศาสตร์ ๖ ด้าน

<u>ส่วนที่ ๓</u> แบบประเมินความพึงพอใจต่อผลการดำเนินงาน ของเทศบาลตำบลมหาสวัสดิ์ในภาพรวม

**(เอกสารตามราง) ไม่เอาคำบรรยาย / เก็บไว้อ้างอิงข้อมูล**

**๑.๔ โครงการที่บรรจุในเทศบัญญัติงบประมาณรายจ่าย ประจำปีงบประมาณ พ.ศ. ๒๕๖๙**

| ยุทธศาสตร์การพัฒนา | โครงการพัฒนา (จำนวน) | | | | ร้อยละโครงการที่ดำเนินการแล้วเสร็จ+อยู่ระหว่างดำเนินการ |
|---|---|---|---|---|---|
| | เทศบัญญัติงบประมาณรายจ่าย | ดำเนินการแล้วเสร็จ | อยู่ระหว่างดำเนินการ/ก่อหนี้ผูกพัน | ไม่ได้ดำเนินการ/ยกเลิก | |
| ๑. ยุทธศาสตร์ ด้านสังคม | ๒๐ | ๑๐ | ๐ | ๑๐ | ๕๐.๐๐ |
| ๒. ยุทธศาสตร์ ด้านการศึกษา ศาสนาและวัฒนธรรม | ๒๑ | ๑๖ | ๑ | ๔ | ๘๐.๙๕ |
| ๓. ยุทธศาสตร์ ด้านสิ่งแวดล้อมและการท่องเที่ยว | ๖ | ๕ | ๐ | ๑ | ๘๓.๓๓ |
| ๔. ยุทธศาสตร์ ด้านเศรษฐกิจ | ๓ | ๒ | ๐ | ๑ | ๖๖.๖๗ |
| ๕. ยุทธศาสตร์ ด้านการบริหารจัดการที่ดี | ๑๕ | ๑๒ | ๐ | ๓ | ๘๐.๐๐ |
| ๖. ยุทธศาสตร์ ด้านบริการสาธารณะ | ๑๑ | ๕ | ๒ | ๔ | ๖๓.๖๔ |
| **รวม** | **๗๖** | **๕๐** | **๓** | **๒๓** | **๖๙.๗๓** |

จากตารางพบว่า โครงการที่นำมาจัดทำเทศบัญญัติงบประมาณรายจ่าย ประจำปีงบประมาณ พ.ศ. ๒๕๖๙ จำนวน ๗๖ โครงการ ดำเนินการแล้วเสร็จ จำนวน ๕๐ โครงการ อยู่ระหว่างดำเนินการ/ก่อหนี้ผูกพัน จำนวน ๓ โครงการ และโครงการที่ไม่ได้ดำเนินการ/ยกเลิก จำนวน ๒๓ โครงการ คิดเป็น ร้อยละ ๖๙.๗๓ ของโครงการที่นำมาจัดทำเทศบัญญัติงบประมาณรายจ่าย มีรายละเอียดแยกได้ ดังนี้

**๑. ยุทธศาสตร์ ด้านสังคม** มีโครงการที่นำมาจัดทำเทศบัญญัติ งบประมาณรายจ่าย ประจำปีงบประมาณ พ.ศ. ๒๕๖๙ จำนวน ๒๐ โครงการ ดำเนินการแล้วเสร็จ จำนวน ๑๐ โครงการ อยู่ระหว่างดำเนินการ/ก่อหนี้ผูกพัน จำนวน ๐ โครงการ ไม่ได้ดำเนินการ/ยกเลิกโครงการ จำนวน ๑๐ โครงการ คิดเป็นร้อยละ ๕๐.๐๐ ของโครงการที่นำมาจัดทำเทศบัญญัติงบประมาณรายจ่าย

**๒. ยุทธศาสตร์ ด้านการศึกษา ศาสนาและวัฒนธรรม** มีโครงการที่นำมาจัดทำเทศบัญญัติงบประมาณรายจ่าย ประจำปีงบประมาณ พ.ศ. ๒๕๖๙ จำนวน ๒๑ โครงการ ดำเนินการแล้วเสร็จ จำนวน ๑๖ โครงการ อยู่ระหว่างดำเนินการ/ก่อหนี้ผูกพัน จำนวน ๑ โครงการ ไม่ได้ดำเนินการ/ยกเลิกโครงการ จำนวน ๔ โครงการ คิดเป็นร้อยละ ๘๐.๙๕ ของโครงการที่นำมาจัดทำเทศบัญญัติงบประมาณรายจ่าย

**๓. ยุทธศาสตร์ ด้านสิ่งแวดล้อมและการท่องเที่ยว** มีโครงการที่นำมาจัดทำเทศบัญญัติงบประมาณรายจ่าย ประจำปีงบประมาณ พ.ศ. ๒๕๖๙ จำนวน ๖ โครงการ ดำเนินการแล้วเสร็จ จำนวน ๕ โครงการ อยู่ระหว่างดำเนินการ/ก่อหนี้ผูกพัน จำนวน ๑ โครงการ ไม่ได้ดำเนินการ/ยกเลิกโครงการ จำนวน ๐ โครงการ คิดเป็นร้อยละ ๘๓.๓๓ ของโครงการที่นำมาจัดทำเทศบัญญัติงบประมาณรายจ่าย

**๔. ยุทธศาสตร์ ด้านเศรษกิจ** มีโครงการที่นำมาจัดทำเทศบัญญัติงบประมาณรายจ่าย ประจำปีงบประมาณ พ.ศ. ๒๕๖๙ จำนวน ๓ โครงการดำเนินการแล้วเสร็จ จำนวน ๒ โครงการ อยู่ระหว่างดำเนินการ/ก่อหนี้ผูกพัน จำนวน ๐ โครงการ ไม่ได้ดำเนินการ/ยกเลิกโครงการ จำนวน ๑ โครงการ คิดเป็นร้อยละ ๖๖.๖๗ ของโครงการที่นำมาจัดทำเทศบัญญัติงบประมาณรายจ่าย

**๕. ยุทธศาสตร์ ด้านการบริหารจัดการที่ดี** มีโครงการที่นำมาจัดทำเทศบัญญัติงบประมาณรายจ่าย ประจำปีงบประมาณ พ.ศ. ๒๕๖๙ จำนวน ๑๕ โครงการ ดำเนินการแล้วเสร็จ จำนวน ๑๒ โครงการ อยู่ระหว่างดำเนินการ/ก่อหนี้ผูกพัน จำนวน ๐ โครงการ ไม่ได้ดำเนินการ/ยกเลิกโครงการ จำนวน ๓ โครงการ คิดเป็น ร้อยละ ๘๐.๐๐ ของโครงการที่นำมาจัดทำเทศบัญญัติงบประมาณรายจ่าย

**๖. ยุทธศาสตร์ ด้านบริการสาธารณะ** มีโครงการที่นำมาจัดทำเทศบัญญัติงบประมาณรายจ่าย ประจำปีงบประมาณ พ.ศ. ๒๕๖๙ จำนวน ๑๑ โครงการ ดำเนินการแล้วเสร็จ จำนวน ๕ โครงการ อยู่ระหว่างดำเนินการ/ก่อหนี้ผูกพัน จำนวน ๒ โครงการ ไม่ได้ดำเนินการ/ยกเลิกโครงการ จำนวน ๔ โครงการ คิดเป็น ร้อยละ ๖๓.๖๔ ของโครงการที่นำมาจัดทำเทศบัญญัติงบประมาณรายจ่าย

# ส่วนที่ ๓
## ผลการวิเคราะห์ติดตามและประเมินผล

**๑. การติดตามและประเมินผลยุทธศาสตร์ เพื่อความสอดคล้องแผนพัฒนาท้องถิ่น**

**๑.๑ สรุปคะแนนการประเมินยุทธศาสตร์ เพื่อความสอดคล้องแผนพัฒนาท้องถิ่น** ประจำปีงบประมาณ พ.ศ. ๒๕๖๙ ของเทศบาลตำบลมหาสวัสดิ์ อำเภอพุทธมณฑล จังหวัดนครปฐม เป็นดังนี้

จากรายงานผล การติดตามและประเมินผลแผนพัฒนาท้องถิ่น (พ.ศ. ๒๕๖๖ - ๒๕๗๐) ประจำปีงบประมาณ พ.ศ. ๒๕๖๙ ของคณะกรรมการติดตามและประเมินผลแผนพัฒนาเทศบาลตำบลมหาสวัสดิ์ ในประเด็นยุทธศาสตร์การพัฒนาท้องถิ่น เป็นดังนี้

๑.๑.๑ จำนวนยุทธศาสตร์ ๖ ยุทธศาสตร์ ประกอบด้วย

ยุทธศาสตร์ที่ ๑ การพัฒนาด้านสังคม
ยุทธศาสตร์ที่ ๒ การพัฒนาด้านการศึกษา ศาสนา และวัฒนธรรม
ยุทธศาสตร์ที่ ๓ การพัฒนาด้านสิ่งแวดล้อมและการท่องเที่ยว
ยุทธศาสตร์ที่ ๔ การพัฒนาด้านเศรษฐกิจ
ยุทธศาสตร์ที่ ๕ การพัฒนาด้านบริหารจัดการที่ดี
ยุทธศาสตร์ที่ ๖ การพัฒนาด้านบริการสาธารณะ

| ลำดับ | ประเด็นการพิจารณา | | คะแนนเต็ม | คะแนนที่ได้ |
|---|---|---|---|---|
| ๑ | ข้อมูลสภาพทั่วไปและข้อมูลพื้นฐานขององค์กรปกครองส่วนท้องถิ่น | | **๒๐** | **๑๘.๗๘** |
| ๒ | การวิเคราะห์สภาวการณ์และศักยภาพ | | **๒๐** | **๑๘.๒๒** |
| ๓ | ยุทธศาสตร์ ประกอบด้วย | | **๖๐** | **๕๗.๑๑** |
| | ๓.๑ | ยุทธศาสตร์ชาติ ๒๐ ปี (พ.ศ. ๒๕๖๑ - ๒๕๘๐) | (๕) | ๔.๖๗ |
| | ๓.๒ | แผนพัฒนาเศรษฐกิจและสังคมแห่งชาติ ฉบับที่ ๑๓ | (๕) | ๔.๗๒ |
| | ๓.๓ | เป้าหมายการพัฒนาที่ยั่งยืน (Sustainable Development Goals:SDGs) | (๕) | ๔.๗๒ |
| | ๓.๔ | ยุทธศาสตร์จังหวัด | (๕) | ๔.๘๙ |
| | ๓.๕ | ยุทธศาสตร์การพัฒนาขององค์กรปกครองส่วนท้องถิ่นในเขตจังหวัด | (๕) | ๔.๖๑ |
| | ๓.๖ | ยุทธศาสตร์ขององค์กรปกครองส่วนท้องถิ่น | (๕) | ๕.๐๐ |
| | ๓.๗ | วิสัยทัศน์ | (๕) | ๔.๖๑ |
| | ๓.๘ | กลยุทธ์ | (๕) | ๔.๘๓ |
| | ๓.๙ | เป้าประสงค์ของแต่ละประเด็นกลยุทธ์ | (๕) | ๔.๖๗ |
| | ๓.๑๐ | จุดยืนทางยุทธศาสตร์ (Positioning) | (๕) | ๔.๗๒ |
| | ๓.๑๑ | แผนงาน | (๕) | ๔.๖๗ |
| | ๓.๑๒ | ความเชื่อมโยงของยุทธศาสตร์ในภาพรวม | (๕) | ๕.๐๐ |
| **รวมคะแนน** | | | **๑๐๐** | **๙๔.๑๑** |

คะแนนการติดตามและประเมินผลยุทธศาสตร์ เพื่อความสอดคล้องแผนพัฒนาท้องถิ่น จากคะแนนเต็ม ๑๐๐ คะแนน เกณฑ์ที่ควรได้เพื่อให้เกิดความสอดคล้องและขับเคลื่อนการพัฒนาท้องถิ่นขององค์กรปกครองส่วนท้องถิ่น ไม่ควรน้อยกว่าร้อยละ ๘๐ (๘๐ คะแนน) ผลปรากฏว่าเทศบาลตำบลมหาสวัสดิ์ ได้คะแนนร้อยละ ๙๔.๑๑ เป็นไปตามเกณฑ์ที่กำหนดไว้

**๑.๒ ข้อมูลสภาพทั่วไปและข้อมูลพื้นฐาน**

หนังสือกระทรวงมหาดไทย ด่วนที่สุด ที่ มท ๐๘๑๐.๓/ว ๒๙๓๑ ลงวันที่ ๑๕ พฤษภาคม ๒๕๖๒ เรื่อง ซักซ้อมแนวทางการทบทวนแผนพัฒนาท้องถิ่น (พ.ศ. ๒๕๖๖ - ๒๕๗๐) ขององค์กรปกครองส่วนท้องถิ่น ได้กำหนดเค้าโครงแผนพัฒนาท้องถิ่น (พ.ศ. ๒๕๖๖ - ๒๕๗๐) ในส่วนที่ ๑ สภาพทั่วไปและข้อมูลพื้นฐาน ประกอบด้วย

| ประเด็นการพิจารณา | รายละเอียดหลักเกณฑ์ | คะแนนเต็ม | คะแนนที่ได้ |
|---|---|---|---|
| **๑.๑ ข้อมูลทั่วไปและข้อมูลพื้นฐานขององค์กรปกครองส่วนท้องถิ่น** | **คะแนนเต็ม**<br>(๑) ข้อมูลเกี่ยวกับด้านกายภาพ เช่น ที่ตั้งของหมู่บ้าน/ชุมชน/ตำบล ลักษณะลักษณะภูมิประเทศ ลักษณะภูมิอากาศ ลักษณะของดิน ลักษณะของแหล่งน้ำ ลักษณะของไม้/ป่าไม้ ฯลฯ<br>(๒) ข้อมูลเกี่ยวกับด้านการเมือง/การปกครอง เช่น เขตการปกครอง การเลือกตั้ง ฯลฯ ประชากร เช่น ข้อมูลเกี่ยวกับจำนวนประชากร และช่วงอายุ และจำนวนประชากร ฯลฯ | **๒๐**<br>(๕) | **๑๘.๗๘**<br>๔.๗๘ |
| | (๓) ข้อมูลเกี่ยวกับสภาพทางสังคม เช่น การศึกษา สาธารณสุข อาชญากรรม ยาเสพติด การสังคมสงเคราะห์ ฯลฯ<br>(๔) ข้อมูลเกี่ยวกับศาสนา ประเพณี วัฒนธรรม เช่น การนับถือศาสนา ประเพณีและงานประจำปี ภูมิปัญญาท้องถิ่น ภาษาถิ่น สินค้าพื้นเมืองและของที่ระลึก ฯลฯ และอื่นๆ | (๕) | ๔.๗๘ |
| | (๕) ข้อมูลเกี่ยวกับระบบบริการพื้นฐาน เช่น การคมนาคมขนส่ง การไฟฟ้า การประปา โทรศัพท์ ฯลฯ<br>(๖) ข้อมูลเกี่ยวกับระบบเศรษฐกิจ เช่น การเกษตร การประมง การปศุสัตว์ การบริการ การท่องเที่ยว อุตสาหกรรม การพาณิชย์/กลุ่มอาชีพ แรงงาน ฯลฯ | (๕) | ๔.๘๙ |
| | (๗) ข้อมูลเกี่ยวกับทรัพยากรธรรมชาติ เช่น น้ำ ป่าไม้ ภูเขา คุณภาพของทรัพยากรธรรมชาติ ฯลฯ<br>(๘) การสำรวจและจัดเก็บข้อมูลเพื่อการจัดทำแผนพัฒนาท้องถิ่นหรือการใช้ข้อมูล จปฐ. ข้อมูลการมีส่วนร่วมของประชาชนหรือการประชุมประชาคมท้องถิ่น รูปแบบวิธีการ และการดำเนินการประชุมประชาคมท้องถิ่น โดยใช้กระบวนการร่วมคิดร่วมทำ ร่วมตัดสินใจร่วมตรวจสอบ ร่วมรับประโยชน์ ร่วมแก้ปัญหา ปรึกษาหารือ แลกเปลี่ยนเรียนรู้ เพื่อแก้ปัญหาสำหรับการพัฒนาท้องถิ่นตามอำนาจหน้าที่ขององค์กรปกครองส่วนท้องถิ่น (brainstoming) | (๕) | ๔.๓๓ |

สรุปความเห็น และข้อเสนอแนะในภาพรวมของข้อมูลทั่วไปและข้อมูลพื้นฐาน ขององค์กรปกครองส่วนท้องถิ่น แนวทางการพิจารณาการติดตามและประเมินผลยุทธศาสตร์ เพื่อความสอดคล้องแผนพัฒนาท้องถิ่นขององค์กรปกครองส่วนท้องถิ่น จากคะแนนเต็ม ๒๐ คะแนน เทศบาลตำบลมหาสวัสดิ์ ได้ ๑๘.๗๘ คะแนน

**๑.๓ การวิเคราะห์สภาวการณ์และศักยภาพ**

แนวทางเบื้องต้นของการให้คะแนน แนวทางการพิจารณาการติดตามและประเมินผลยุทธศาสตร์เพื่อความสอดคล้องแผนพัฒนาท้องถิ่นขององค์กรปกครองส่วนท้องถิ่น จากคะแนนเต็ม ๒๐ คะแนน ในส่วนของการวิเคราะห์สภาวการณ์และศักยภาพ เทศบาลตำบลมหาสวัสดิ์ ได้ ๑๘.๒๒ คะแนน ผลเป็นดังนี้

| ประเด็นการพิจารณา | รายละเอียดหลักเกณฑ์ | คะแนนเต็ม | คะแนนที่ได้ |
|---|---|---|---|
| **๒. การวิเคราะห์สภาวการณ์และศักยภาพ** | **คะแนนเต็ม**<br>(๑) การวิเคราะห์ที่ครอบคลุมความเชื่อมโยงยุทธศาสตร์จังหวัดยุทธศาสตร์การพัฒนาขององค์กรปกครองส่วนท้องถิ่นในเขตจังหวัดยุทธศาสตร์ขององค์กรปกครองส่วนท้องถิ่น นโยบายของผู้บริหารท้องถิ่น รวมถึงความเชื่อมโยงยุทธศาสตร์ชาติ ๒๐ ปี แผนพัฒนาเศรษฐกิจและสังคมแห่งชาติ และ SDGs (Bottom-up/Top-down) | **๒๐**<br>(๕) | **๑๘.๒๒**<br>๔.๖๗ |
| | (๒) การวิเคราะห์ทางสังคม เช่น ด้านแรงงาน การศึกษา สาธารณสุขความยากจน อาชญากรรม ปัญหายาเสพติด เทคโนโลยี จารีต ประเพณีวัฒนธรรม ภูมิปัญญาท้องถิ่น เป็นต้น | (๕) | ๔.๖๗ |
| | (๓) การวิเคราะห์สิ่งแวดล้อม พื้นที่สีเขียว ธรรมชาติต่างๆ ทางภูมิศาสตร์ กระบวนการหรือสิ่งที่เกิดขึ้น การประดิษฐ์ที่มีผลต่อสิ่งแวดล้อมและการพัฒนา<br>(๔) การวิเคราะห์ทางเศรษฐกิจ ข้อมูลด้านรายได้ครับเรือน การส่งเสริมอาชีพ กลุ่มอาชีพ กลุ่มทางสังคม การพัฒนาอาชีพและกลุ่มต่าง ๆ สภาพทางเศรษฐกิจ และความเป็นอยู่ทั่วไป เป็นต้น | (๕) | ๔.๔๔ |
| | (๕) การวิเคราะห์หรือผลการวิเคราะห์ศักยภาพเพื่อประเมินสถานภาพการพัฒนาในปัจจุบันและอนาคต ทิศทาง แนวโน้มที่จะเกิดขึ้นหรือผลที่จะเกิดขึ้นในการพัฒนาท้องถิ่น โดยใช้การวิเคราะห์เชิงเทคนิค Demand (Demand Analysis) /Global Demand และ Trend | (๕) | ๔.๔๔ |

**๑.๔ ยุทธศาสตร์**

แนวทางเบื้องต้นของการให้คะแนน แนวทางการพิจารณาการติดตามและประเมินผลยุทธศาสตร์เพื่อความสอดคล้องแผนพัฒนาท้องถิ่นขององค์กรปกครองส่วนท้องถิ่น ในส่วนของการวิเคราะห์ยุทธศาสตร์การพัฒนาท้องถิ่น จากคะแนนเต็ม ๖๐ คนแนน เทศบาลตำบลมหาสวัสดิ์ ได้ ๕๗.๑๑ คะแนน

| ประเด็นการพิจารณา | รายละเอียดหลักเกณฑ์ | คะแนนเต็ม | คะแนนที่ได้ |
|---|---|---|---|
| **๓. ยุทธศาสตร์**<br>๓.๑ ยุทธศาสตร์ชาติ ๒๐ ปี (พ.ศ. ๒๕๖๑ - ๒๕๘๐) | **คะแนนเต็ม**<br>การกำหนดและการวิเคราะห์ยุทธศาสตร์ชาติ ๒๐ ปี ที่สอดคล้องกับการพัฒนาท้องถิ่นขององค์กรปกครองส่วนท้องถิ่น ตามประเด็นยุทธศาสตร์ ชาติ ๒๐ ปี และประเด็นยุทธศาสตร์ขององค์กรปกครองส่วนท้องถิ่น | **๖๐**<br>(๕) | **๖๐**<br>๔.๖๗ |
| ๓.๒ แผนพัฒนาเศรษฐกิจและสังคมแห่งชาติ ฉบับที่ ๑๓ | การกำหนดและการวิเคราะห์แผนพัฒนาเศรษฐกิจและสังคมแห่งชาติที่สอดคล้องกับการพัฒนาท้องถิ่นขององค์กรปกครองส่วนท้องถิ่นตามประเด็นยุทธศาสตร์หรือหมุดหมายและประเด็นยุทธศาสตร์ขององค์กรปกครองส่วนท้องถิ่น | (๕) | ๔.๗๒ |
| ๓.๓ เป้าหมายการพัฒนาที่ยั่งยืน (Sustainable Develop ment Goals : SDGs) | การกำหนดและการวิเคราะห์เป้าหมาย/เป้าประสงค์ SDGs ที่สอดคล้องกับการพัฒนาท้องถิ่นขององค์กรปกครองส่วนท้องถิ่นตามเป้าหมาย/เป้าประสงค์ SDGs และประเด็นยุทธศาสตร์ขององค์กรปกครองส่วนท้องถิ่น | (๕) | ๔.๗๒ |

| | | | |
|---|---|---|---|
| ๓.๔ ยุทธศาสตร์จังหวัด | การกำหนดและการวิเคราะห์ยุทธศาสตร์ขององค์กรปกครองส่วนท้องถิ่น มีความสอดคล้องหรือเชื่อมโยงกับยุทธศาสตร์จังหวัด | (๕) | ๔.๘๙ |
| ๓.๕ ยุทธศาสตร์การพัฒนาขององค์กรปกครองส่วนท้องถิ่นในเขตจังหวัด | การกำหนดและการวิเคราะห์ยุทธศาสตร์ ขององค์กรปกครองส่วนท้องถิ่นสอดคล้องหรือเชื่อมโยงกับยุทธศาสตร์การพัฒนาขององค์กรปกครองส่วนท้องถิ่นในเขตจังหวัดที่จัดทำขึ้นแบบมีส่วนร่วมขององค์การบริหารส่วนจังหวัดกับองค์กรปกครองส่วนท้องถิ่นในเขตจังหวัดที่สอดคล้องหรือเชื่อมโยงกับแผนพัฒนาจังหวัด | (๕) | ๔.๖๑ |
| ๓.๖ ยุทธศาสตร์ขององค์กรปกครองส่วนท้องถิ่น | การกำหนดและการวิเคราะห์สอดคล้องกับสภาพทั่วไป และข้อมูลพื้นฐาน สภาพสังคม เศรษฐกิจ สิ่งแวดล้อมของท้องถิ่น ประเด็นปัญหาการพัฒนาและแนวทางการพัฒนาที่สอดคล้องกับสภาพพื้นที่จริงและเป็นไปตามหน้าที่และอำนาจขององค์กรปกครองส่วนท้องถิ่นมีการกำหนดยุทธศาสตร์ที่สอดคล้องกับวิสัยทัศน์ที่กำหนดไว้ | (๕) | ๕.๐๐ |
| ๓.๗ วิสัยทัศน์ | การกำหนดและการวิเคราะห์วิสัยทัศน์ ซึ่งมีลักษณะแสดงสถานภาพที่องค์กรปกครองส่วนท้องถิ่นต้องการจะเป็นหรือบรรลุถึงอนาคตอย่างชัดเจน สอดคล้องกับสิ่งที่จะเกิดขึ้นในอนาคต และศักยภาพที่เป็นลักษณะเฉพาะขององค์กรปกครองส่วนท้องถิ่นที่แสดงให้เห็นถึงความสัมพันธ์กับโครงการพัฒนาท้องถิ่น | (๕) | ๔.๖๑ |
| ๓.๘ กลยุทธ์ | การกำหนดและการวิเคราะห์แสดงให้เห็นช่องทาง วิธีการ ภารกิจหรือสิ่งที่ต้องทำตามหน้าที่และอำนาจขององค์กรปกครองส่วนท้องถิ่นที่จะนำไปสู่การบรรลุวิสัยทัศน์ หรือแสดงให้เห็นถึงความชัดเจนในสิ่งที่จะดำเนินการให้บรรลุวิสัยทัศน์นั้น จากประเด็นคำถามที่สำคัญว่าปัจจุบันเรายืนอยู่ ณ จุดใด หรือปัจจุบันเรากำลังทำอะไรอยู่แล้วในอนาคตเราจะพัฒนาอะไร | (๕) | ๔.๘๓ |
| ๓.๙ เป้าประสงค์ของแต่ละประเด็นกลยุทธ์ | การกำหนดและการวิเคราะห์เป้าประสงค์ของแต่ละประเด็นกลยุทธ์ มีความสอดคล้องและสนับสนุนต่อกลยุทธ์และยุทธศาสตร์ที่จะเกิดขึ้นมุ่งหมายสิ่งหนึ่งสิ่งใดที่ชัดเจน โดยองค์กรปกครองส่วนท้องถิ่นมีเป้าประสงค์ใดจะทำสิ่งใด เป้าหมายการพัฒนาท้องถิ่นคืออะไร | (๕) | ๔.๖๗ |
| ๓.๑๐ จุดยืนทางยุทธศาสตร์ (Positioning) | การกำหนดและการวิเคราะห์จุดยืนขององค์กรปกครองส่วนท้องถิ่นที่มีความมุ่งมั่นอันแน่วแน่ในการวางแผนพัฒนาท้องถิ่น เพื่อให้บรรลุวิสัยทัศน์ขององค์กรปกครองส่วนท้องถิ่น ซึ่งเกิดจากศักยภาพของพื้นที่จริงที่จะนำไปสู่ผลสำเร็จทางยุทธศาสตร์ สิ่งที่เป็นจริงหรือมีอยู่จริงคืออะไรที่จะพัฒนาให้เกิดผลสำเร็จได้ | (๕) | ๔.๗๒ |
| ๓.๑๑ แผนงาน | การกำหนดและการวิเคราะห์แสดงให้เห็นถึงการจำแนกแผนงานตามรูปแบบงบประมาณขององค์กรปกครองส่วนท้องถิ่น เป็นการวางแผนงานตามวิธีการจำแนกแผนงานการจัดทำงบประมาณให้ถูกต้องและสอดคล้องกับโครงการพัฒนาท้องถิ่นที่จะเกิดขึ้นซึ่งสอดคล้องกับวิสัยทัศน์ที่กำหนดไว้ แผนงานจะแสดงให้เห็นว่าจุดมุ่งหมายเพื่อการพัฒนาในอนาคตคืออะไรงานของเราคืออะไร ถูกต้องตามแผนงานหรือไม่ | (๕) | ๔.๖๗ |
| ๓.๑๒ ความเชื่อมโยงของยุทธศาสตร์ในภาพรวม | การกำหนดและการวิเคราะห์ความเชื่อมโยงองค์รวมที่นำไปสู่การพัฒนาท้องถิ่นที่มาจากยุทธศาสตร์ทุกระดับ ได้แก่ ยุทธศาสตร์ชาติ๒๐ ปี (พ.ศ. ๒๕๖๑ - ๒๕๘๐) แผนพัฒนาเศรษฐกิจและสังคมแห่งชาติฉบับที่ ๑๓ SDGs แผนพัฒนาจังหวัด/กลุ่มจังหวัด/แผนพัฒนาภาคยุทธศาสตร์การพัฒนาขององค์กรปกครองส่วนท้องถิ่นในเขตจังหวัดและยุทธศาสตร์ขององค์กรปกครองส่วนท้องถิ่น มีความสัมพันธ์หรือเชื่อมโยงกันอย่างไรเพื่อให้การพัฒนาท้องถิ่นสอดคล้องกับยุทธศาสตร์ระดับมหภาค | (๕) | ๕.๐๐ |

**๒. การติดตามและประเมินผลโครงการ เพื่อความสอดคล้องแผนพัฒนาท้องถิ่น**

**๒.๑ สรุปคะแนนการประเมินผลโครงการ เพื่อความสอดคล้องแผนพัฒนาท้องถิ่น**

จากรายงานผล การติดตามและประเมินผลแผนพัฒนาท้องถิ่นเทศบาลตำบลมหาสวัสดิ์ (พ.ศ. ๒๕๖๖ - ๒๕๗๐) ประจำปีงบประมาณ พ.ศ. ๒๕๖๙ ของคณะกรรมการติดตามและประเมินผลแผนพัฒนาเทศบาลตำบลมหาสวัสดิ์ ในประเด็นการให้คะแนนการติดและประเมินโครงการ เพื่อความสอดคล้องแผนพัฒนาท้องถิ่น มีผลการประเมินการให้คะแนนการติดและประเมินโครงการเพื่อความสอดคล้องแผนพัฒนาท้องถิ่น (พ.ศ. ๒๕๖๖ - ๒๕๗๐) ประจำปีงบประมาณ พ.ศ. ๒๕๖๙ ผลเป็นดังนี้

| ลำดับ | ประเด็นการพิจารณา | | คะแนนเต็ม | คะแนนที่ได้ |
|---|---|---|---|---|
| ๑ | การสรุปสถานการณ์การพัฒนา | | **๑๐** | **๙.๓๙** |
| ๒ | การประเมินผลการนำแผนพัฒนาท้องถิ่นไปปฏิบัติในเชิงปริมาณ | | **๑๐** | **๘.๙๔** |
| ๓ | การประเมินผลการนำแผนพัฒนาท้องถิ่นไปปฏิบัติในเชิงคุณภาพ | | **๑๐** | **๙.๓๓** |
| ๔ | แผนงานและยุทธศาสตร์การพัฒนา | | **๕** | **๔.๕๖** |
| ๕ | โครงการพัฒนาตามแผนพัฒนาท้องถิ่น ประกอบด้วย | | **๓๐** | **๒๗.๙๔** |
| | ๕.๑ | ความชัดเจนของชื่อโครงการ | (๕) | ๔.๘๙ |
| | ๕.๒ | กำหนดวัตถุประสงค์สอดคล้องกับโครงการ | (๕) | ๔.๗๘ |
| | ๕.๓ | เป้าหมาย (ผลผลิตของโครงการ) มีความชัดเจนนำไปสู่การตั้งงบประมาณได้ถูกต้อง | (๕) | ๔.๕๖ |
| | ๕.๔ | มีการประมาณการราคาถูกต้องตามหลักวิธีการงบประมาณ | (๕) | ๔.๕๐ |
| | ๕.๕ | มีการกำหนดตัวชี้วัด (KPI) และสอดคล้องกับวัตถุประสงค์และผลที่คาดว่าจะได้รับ | (๕) | ๔.๔๔ |
| | ๕.๖ | ผลที่คาดว่าจะได้รับสอดคล้องกับโครงการและวัตถุประสงค์ที่กำหนดไว้ | (๕) | ๔.๗๘ |
| ๖ | โครงการที่นำไปจัดทำงบประมาณรายจ่ายประจำปี | | **๓๕** | **๓๑.๗๘** |
| | ๖.๑ | โครงการพัฒนาท้องถิ่นที่นำไปจัดทำงบประมาณรายจ่ายประจำปีในภาพรวม | (๕) | ๔.๕๖ |
| | ๖.๒ | โครงการพัฒนาท้องถิ่นที่นำไปจัดทำงบประมาณรายจ่ายแก้ไขปัญหาความยากจน | (๕) | ๔.๕๖ |
| | ๖.๓ | โครงการพัฒนาท้องถิ่นที่นำไปจัดทำงบประมาณรายจ่ายด้านการบริหารจัดการอนุรักษ์ทรัพยากรธรรมชาติและสิ่งแวดล้อม | (๕) | ๔.๔๔ |
| | ๖.๔ | โครงการพัฒนาท้องถิ่นที่นำไปจัดทำงบประมาณรายจ่ายเกี่ยวกับสุขภาวะ | (๕) | ๔.๖๗ |
| | ๖.๕ | โครงการพัฒนาท้องถิ่นที่นำไปจัดทำงบประมาณรายจ่ายเกี่ยวกับด้านการศึกษา ศิลปะ ศาสนา วัฒนธรรม จารีตประเพณีและภูมิปัญญาท้องถิ่น | (๕) | ๔.๔๔ |
| | ๖.๖ | โครงการพัฒนาท้องถิ่นที่นำไปจัดทำงบประมาณรายจ่ายเกี่ยวกับด้านโครงสร้างพื้นฐาน | (๕) | ๔.๔๔ |
| | ๖.๗ | โครงการพัฒนาท้องถิ่นที่นำไปจัดทำงบประมาณรายจ่ายด้านการบริหารจัดการน้ำ | (๕) | ๔.๖๗ |
| **รวมคะแนน** | | | **๑๐๐** | **๙๑.๙๔** |

คะแนนการติดตามและประเมินผลโครงการ เพื่อความสอดคล้องแผนพัฒนาท้องถิ่น จากคะแนนเต็ม ๑๐๐ คะแนน เกณฑ์ที่ควรได้เพื่อให้เกิดความสอดคล้องและขับเคลื่อนการพัฒนาท้องถิ่นขององค์กรปกครองส่วนท้องถิ่น ไม่ควรน้อยกว่าร้อยละ ๘๐ (๘๐ คะแนน) ผลปรากฏว่า เทศบาลตำบลมหาสวัสดิ์ ได้คะแนน ร้อยละ ๙๑.๙๔ (๙๑.๙๔ คะแนน) เป็นไปตามเกณฑ์ที่กำหนดไว้

**๒.๒ การติดตามและประเมินผลโครงการ เพื่อความสอดคล้องแผนพัฒนาท้องถิ่น**

แนวทางเบื้องต้นของการให้คะแนน แนวทางการพิจารณาการติดตามและประเมินผลโครงการเพื่อความสอดคล้องแผนพัฒนาท้องถิ่นขององค์กรปกครองส่วนท้องถิ่น จากคะแนนเต็ม ๑๐ คะแนน ในส่วนของการสรุปสถานการณ์การพัฒนา ของเทศบาลตำบลมหาสวัสดิ์ ได้ ๙.๓๙ คะแนน ผลเป็นดังนี้

| ประเด็นการพิจารณา | รายละเอียดหลักเกณฑ์ | คะแนนเต็ม | คะแนนที่ได้ |
|---|---|---|---|
| **๑. การสรุปสถานการณ์การพัฒนา** | ๑) การวิเคราะห์หรือผลการวิเคราะห์ศักยภาพเพื่อประเมินสถานภาพการพัฒนาที่ประชาชนต้องการให้ดำเนินการและองค์กรปกครองส่วนท้องถิ่นตอบสนองความต้องการได้โดยใช้ความต้องการได้โดยใช้ Demand (Demand Analysis) / Global Demand หรืออื่นๆ เป็นการวิเคราะห์โครงการเพื่อสอดคล้องกับยุทธศสตร์และวิสัยทัศน์ขององค์กรปกครองส่วนท้องถิ่น | **๑๐**<br>(๕) | **๙.๓๙**<br>๔.๘๙ |
| | ๒) การวิเคราะห์หรือผลการวิเคราะห์ศักยภาพเพื่อประเมินสถานภาพการพัฒนาในปัจจุบันและอนาคต ทิศทาง แนวโน้มที่จะเกิดขึ้น หรือผลที่จะเกิดขึ้นในการพัฒนาท้องถิ่น โดยใช้การวิเคราะห์เชิงเทคนิค Trend หรือนำเทคนิค Demand (Demand Analysis)/Global Demand หรืออื่นๆ มาเชื่อมต่อ เป็นการวิเคราะห์โครงการเพื่อสอดคล้องกับยุทธศาสตร์และวิสัยทัศน์ขององค์กรปกครองส่วนท้องถิ่น | (๕) | ๔.๕๐ |

**๒.๓ การประเมินผลการนำแผนพัฒนาท้องถิ่นไปปฏิบัติในเชิงปริมาณ**

แนวทางเบื้องต้นของการให้คะแนน แนวทางการพิจารณาการติดตามและประเมินผลโครงการเพื่อความสอดคล้องแผนพัฒนาท้องถิ่นขององค์กรปกครองส่วนท้องถิ่น จากคะแนนเต็ม ๑๐ คะแนน ในส่วนของการประเมินผลการนำแผนพัฒนาท้องถิ่นไปปฏิบัติในเชิงปริมาณ ของเทศบาลตำบลมหาสวัสดิ์ ได้ ๘.๙๔ คะแนน ผลเป็นดังนี้

| ประเด็นการพิจารณา | รายละเอียดหลักเกณฑ์ | คะแนนเต็ม | คะแนนที่ได้ |
|---|---|---|---|
| **๒. การประเมินผลการนำแผนพัฒนาท้องถิ่นไปปฏิบัติในเชิงปริมาณ** | ๑) การกำหนดและการวิเคราะห์การควบคุมที่มีการใช้ตัวเลขต่างๆ เพื่อนำมาใช้วัดผลในเชิงปริมาณ เช่น การวัดจำนวนโครงการ กิจกรรม ครุภัณฑ์วัสดุ งานต่างๆ ก็คือผลผลิตเป็นไปตามที่ตั้งเป้าหมายเอาไว้หรือไม่ จำนวนที่ดำเนินการจริงตามที่ได้กำหนดไว้ จำนวนที่ไม่สามารถดำเนินการได้สามารถอธิบายได้ตามหลักประสิทธิภาพ (Eficiency) ของการพัฒนาท้องถิ่นตามหน้าที่และอำนาจที่ได้กำหนดไว้ | **๑๐**<br>(๕) | **๘.๙๔**<br>๔.๖๗ |
| | ๒) การกำหนดและการวิเคราะห์ผลกระทบ/สิ่งที่กระทบ (Impact) โครงการพัฒนาท้องถิ่นที่ดำเนินการในเชิงปริมาณ (Quantitative) ที่เกิดจาก (๑) ได้มีการวิเคราะห์ในเชิงปริมาณด้วยรูปแบบของข้อมูลต่าง ๆ เช่น กราฟ สถิติ เป็นต้น | (๕) | ๔.๒๘ |

**๒.๔ การประเมินผลการนำแผนพัฒนาท้องถิ่นไปปฏิบัติในเชิงคุณภาพ**

แนวทางเบื้องต้นของการให้คะแนน แนวทางการพิจารณาการติดตามและประเมินผลโครงการ เพื่อความสอดคล้องแผนพัฒนาท้องถิ่นขององค์กรปกครองส่วนท้องถิ่น จากคะแนนเต็ม ๑๐ คะแนน ในส่วนของการประเมินผลการนำแผนพัฒนาท้องถิ่นไปปฏิบัติในเชิงคุณภาพ ของเทศบาลตำบลมหาสวัสดิ์ ได้ ๙.๓๓ คะแนน ผลเป็นดังนี้

| ประเด็นการพิจารณา | รายละเอียดหลักเกณฑ์ | คะแนนเต็ม | คะแนนที่ได้ |
|---|---|---|---|
| **๓. การประเมินผลการนำแผนพัฒนาท้องถิ่นไปปฏิบัติในเชิงคุณภาพ** | ๑) การกำหนดและการวิเคราะห์การประเมินประสิทธิผลของแผนพัฒนาในเชิงคุณภาพคือการนำเอาเทคนิคต่างๆ มาใช้เพื่อวัดว่าภารกิจ โครงการกิจกรรม ครุภัณฑ์ วัสดุ งานต่างๆ ที่ดำเนินการในพื้นที่ตรงต่อความต้องการของประชาชน และเป็นไปตามหน้าที่และอำนาจ ประชาชนพึงพอใจ มีความสุขจากการพัฒนาท้องถิ่น โครงการพัฒนา ครุภัณฑ์ วัสดุ การดำเนินการต่างๆ มีสภาพหรือลักษณะถูกต้อง คงทน ถาวร สามารถใช้การได้ตามวัตถุประสงค์หรือไม่ ซึ่งเป็นไปตามหลักประสิทธิผล (Effectiveness) ผลการปฏิบัติราชการที่บรรลุวัตถุประสงค์และเป้าหมายของแผนการปฏิบัติตามที่ได้รับงบประมาณมาดำเนินการ รวมถึงสามารถเทียบเคียงราชการกับส่วนราชการหรือหน่วยงานอื่นได้ และเป็นไปหลักการบริหารกิจการบ้านเมืองที่ดี | **๑๐** (๕) | **๙.๓๓** ๔.๕๖ |
| | ๒) การกำหนดและการวิเคราะห์วิเคราะห์ผลกระทบ/สิ่งที่กระทบ (Impact) โครงการที่ดำเนินการในเชิงคุณภาพ (Qualitative) ที่เกิดจากได้มีการวิเคราะห์ในเชิงคุณภาพการวัดความพึงพอใจหรือวัดความสุขที่ประชาชนได้รับด้วยรูปแบบของข้อมูลต่างๆ เช่น กราฟ สถิติ เป็นต้น | (๕) | ๔.๗๘ |

**๒.๕ แผนงานและยุทธศาสตร์การพัฒนา**

แนวทางเบื้องต้นของการให้คะแนน แนวทางการพิจารณาการติดตามและประเมินผลโครงการเพื่อความสอดคล้องแผนพัฒนาท้องถิ่นขององค์กรปกครองส่วนท้องถิ่น จากคะแนนเต็ม ๕ คะแนน ในส่วนของยุทธศาสตร์ กลยุทธ์แผนงานการพัฒนา ของเทศบาลตำบลมหาสวัสดิ์ ได้ ๔.๕๖ คะแนน ผลเป็นดังนี้

| ประเด็นการพิจารณา | รายละเอียดหลักเกณฑ์ | คะแนนเต็ม | คะแนนที่ได้ |
|---|---|---|---|
| **๔. ยุทธศาสตร์ กลยุทธ์แผนงานการพัฒนา** | ๑) การกำหนดและการวิเคราะห์กลยุทธ์ที่สอดคล้องกับยุทธศาสตร์แผนงาน และงานที่จะพัฒนาท้องถิ่นซึ่งผ่านการวิเคราะห์เพื่อการพัฒนาท้องถิ่นด้วยเทคนิคการวิเคราะห์ Demand (Demand Analyss)/Global Demand/Trend หลักการบูรณาการ (Integation) หรืออื่นๆ โดยนำไปจัดทำเป็นรูปโครงการพัฒนาท้องถิ่นที่เป็นรูปธรรม<br>๒) การกำหนดและการวิเคราะห์กลยุทธ์สอดคล้องกับยุทธศาสตร์การพัฒนาท้องถิ่น นำไปสู่การจัดทำ โครงการกิจกรรม ครุภัณฑ์ วัสดุ ในการจัดทำ บริการสาธารณะ หรือกิจกรรมสาธารณะที่เป็นรูปธรรม | **๕** (๕) | **๔.๕๖** ๔.๕๖ |

**๒.๖ โครงการพัฒนาตามแผนพัฒนาท้องถิ่น**

แนวทางเบื้องต้นของการให้คะแนน แนวทางการพิจารณาการติดตามและประเมินผลโครงการเพื่อความสอดคล้องแผนพัฒนาท้องถิ่นขององค์กรปกครองส่วนท้องถิ่น จากคะแนนเต็ม ๓๐ คะแนน ในส่วนของโครงการพัฒนาตามแผนพัฒนาท้องถิ่น ของเทศบาลตำบลมหาสวัสดิ์ ได้ ๒๗.๙๔ คะแนน ผลเป็นดังนี้

| ประเด็นการพิจารณา | รายละเอียดหลักเกณฑ์ | คะแนนเต็ม | คะแนนที่ได้ |
|---|---|---|---|
| **๕. โครงการพัฒนาตามแผนพัฒนาท้องถิ่น** | **คะแนนเต็ม**<br>ควรประกอบด้วยข้อมูลดังนี้ | **๓๐** | **๒๗.๙๔** |
| ๕.๑ ความชัดเจนของชื่อโครงการ | ๑) "โครงการพัฒนา" หมายความว่า โครงการที่ดำเนินการจัดทำบริการสาธารณะและกิจกรรมสาธารณะเพื่อให้การพัฒนาบรรลุตามวิสัยทัศน์ที่กำหนดไว้<br>๒) โครงการพัฒนาท้องถิ่นมีวัตถุประสงค์สนองต่อยุทธศาสตร์การพัฒนาขององค์กรปกครองส่วนท้องถิ่น และดำเนินการเพื่อให้การพัฒนาบรรลุตามวิสัยทัศน์ขององค์กรปกครองส่วนท้องถิ่นที่กำหนดไว้ ชื่อโครงการมีความชัดเจน มุ่งเน้นไปเรื่องใดเรื่องหนึ่งเป็นการเฉพาะ อ่านแล้วเข้าใจได้ว่าจะพัฒนาอะไร หรือสิ่งที่จะทำนั้นจะเกิดอะไรขึ้นในอนาคต | (๕) | ๔.๘๙ |
| ๕.๒ กำหนดวัตถุประสงค์สอดคล้องกับโครงการ | การกำหนดวัตถุประสงค์ของโครงการต้องมีความชัดเจน (clear objective) ตอบสนองต่อโครงการพัฒนาท้องถิ่น โครงการต้องกำหนดวัตถุประสงค์สอดคล้องกับความเป็นมาของโครงการ สอดคล้องกับหลักการและเหตุผล วิธีการดำเนินงานต้องสอดคล้องกับวัตถุประสงค์ มีความเป็นไปได้ ชัดเจน มีลักษณะเฉพาะเจาะจงจะดำเนินการเพื่อสนับสนุน/ส่งเสริม ฯลฯ | (๕) | ๔.๗๘ |
| ๕.๓ เป้าหมาย (ผลผลิตของโครงการมีความชัดเจนนำไปสู่การตั้งงบประมาณได้ถูกต้อง | สภาพที่อยากให้เกิดขึ้นในอนาคตเป็นทิศทางที่ต้องไปให้ถึงเป้าหมายต้องชัดเจน สามารถระบุจำนวนเท่าใด กลุ่มเป้าหมายคืออะไร และระยะเวลาดำเนินงานลงรายละเอียดให้ชัดเจนว่าโครงการนี้จะทำที่ไหน เริ่มต้นในช่วงเวลาใดและจบลงเมื่อใด ใครคือกลุ่มเป้าหมายของโครงการหากกลุ่มเป้าหมายมีหลายกลุ่ม ก็ให้ระบุว่ากลุ่มเป้าหมายหลัก กลุ่มเป้าหมายรองหรือกลุ่มเป้าหมายเดียวกัน เป้าหมาย (ผลผลิตของโครงการ) จะนำไปสู่การประมาณการราคาในช่องของ "งบประมาณ" | (๕) | ๔.๕๖ |
| ๕.๔ มีการประมาณการราคาถูกต้องตามหลักวิธีการงบประมาณ | ๑) มีการประมาณราคาในโครงการพัฒนาท้องถิ่นเพื่อจัดทำบริการสาธารณะ หรือกิจกรรมสาธารณะเพื่อประโยชน์ของประชาชนในท้องถิ่น ตามหลักการพัฒนาอย่างยั่งยืนมีการประมาณการราคาถูกต้องตามหลักวิธีการงบประมาณ การประมาณราคาสอดคล้องกับโครงการการจัดทำบริการสาธารณะหรือกิจกรรมสาธารณะหรือถูกต้องตามหลักวิชาการทางช่าง หลักของราคากลางตามพระราช บัญญัติการจัดซื้อจัดจ้างและการบริหารพัสดุภาครัฐ พ.ศ. ๒๕๖๐ มีความโปร่งใสในการกำหนดราคากลางและตรวจสอบได้ในเชิงประจักษ์ การประมาณการราคาที่เกิดจากเป้าหมาย (ผลผลิตของโครงการ) | (๕) | ๔.๕๐ |

| ประเด็นการพิจารณา | รายละเอียดหลักเกณฑ์ | คะแนนเต็ม | คะแนนที่ได้ |
|---|---|---|---|
| ๕.๔ มีการประมาณการราคาถูกต้องตามหลักวิธีการงบประมาณ (ต่อ) | ๒) งบประมาณโครงการพัฒนาจะต้องคำนึงถึงหลักสำคัญ ๕ ประการในการจัดทำโครงการ ได้แก่ (๑) ความประหยัด (Economy) (๒) ความมีประสิทธิภาพ (Efficiency) (๓) ความมีประสิทธิผล (Effectiveness) (๔) ลดความเหลื่อมล้ำในการพัฒนาท้องถิ่นนำไปสู่ความยุติธรรม (Equity) ตรวจสอบได้และ (๕) ความโปร่งใส (Transparency) ชัดเจนวัดได้ พิสูจน์ได้ว่าเป็นจริงในเวลานั้น | | |
| ๕.๕ มีการกำหนดตัวชี้วัด (KPI) และสอดคล้องกับวัตถุประสงค์และผลที่คาดว่าจะได้รับ | มีการกำหนดตัวขี้วัดผลงาน (Key Perftormance Indicator : KPI) ที่สามารถวัดได้ (measuradle) ใช้บอกประสิทธิผล (effectiveness) ใช้บอกประสิทธิภาพ (efficieng) ได้ เช่น การกำหนดความพึงพอใจ การกำหนดร้อยละ การกำหนดอันเกิดจากผลของวัตถุประสค์ที่กิดสิ่งที่ได้รับ (การคาดการณ์คาดว่าจะได้รับ) ตัวขี้วัดที่แสดงให้เห็นว่าจะดำเนินการให้เกิดผลสำเร็จอย่างไรหรือผลที่คาดว่าจะได้รับอย่างไร ไม่ใช่การกำหนด KPI เป็นครั้งหนึ่ง/แห่งหนึ่ง/หนึ่งโครงการ/ความกว้าง/ความยาว ฯลฯ | (๕) | ๔.๔๔ |
| ๕.๖ ผลที่คาดว่าจะได้รับสอดคล้องกับโครงการและวัตถุประสงค์ที่กำหนดไว้ | ผลที่ได้รับเป็นสิ่งที่เกิดขึ้นได้จริงจากการดำเนินงานตามโครงการพัฒนา ซึ่งสอดคล้องกับวัตถุประสงค์ที่ตั้งไว้ การได้ผลหรือผลที่เกิดขึ้นจะต้องเท่ากับวัตถุประสงค์หรือมากกว่าวัตถุประสงค์ซึ่งการเขียนวัตถุประสงค์ควรคำนึงถึง (๑) มีความเป็นได้และมีความเฉพาะเจาะจง ในการดำเนินงานตามโครงการ (๒) วัดและประเมินผลระดับของความสำเร็จได้ (๓) ระบุสิ่งที่ต้องการดำเนินงานอย่างชัดเจนและเฉพาะเจาะจงมากที่สุด และสามารถปฏิบัติได้ (๔) เป็นเหตุเป็นผล สอดคล้องกับความเป็นจริง (๕) ส่งผลต่อการบ่งบอกเวลาได้ | (๕) | ๔.๔๗ |

**๒.๗ โครงการพัฒนาที่นำไปจัดทำงบประมาณรายจ่ายประจำปี**

แนวทางเบื้องต้นของการให้คะแนน แนวทางการพิจารณาการติดตามและประเมินผลโครงการเพื่อความสอดคล้องแผนพัฒนาท้องถิ่นขององค์กรปกครองส่วนท้องถิ่น จากคะแนนเต็ม ๓๕ คะแนน ในส่วนของโครงการพัฒนาที่นำไปจัดทำงบประมาณรายจ่าย ประจำปีงบประมาณพ พ.ศ. ๒๕๖๙ ได้ ๓๑.๗๘ คะแนน ผลเป็นดังนี้

| ประเด็นการพิจารณา | รายละเอียดหลักเกณฑ์ | คะแนนเต็ม | คะแนนที่ได้ |
|---|---|---|---|
| **๖.โครงการพัฒนาที่นำไปจัดทำงบประมาณรายจ่ายประจำปี** | ประกอบด้วยข้อมูลดังนี้ **คะแนนรวม** | **๓๕** | **๓๑.๗๘** |
| ๖.๑ โครงการพัฒนาท้องถิ่นที่นำไปจัดทำงบประมาณรายจ่ายประจำปีในภาพรวม | โครงการพัฒนาท้องถิ่นนำไปจัดทำงบประมาณรายจ่ายประจำปีในภาพรวม ประกอบด้วยโครงการ กิจกรรมครุภัณฑ์ วัสดุ งานต่างๆ ที่นำไปดำเนินการจัดทำบริการสาธารณะหรือกิจกรรมสาธารณะ จำนวนไม่น้อยกว่าร้อยละ ๒๐ ของงบประมาณรายจ่ายประจำปีตามข้อบัญญัติ/เทศบัญญัติงบประมาณรายจ่ายประจำปีที่ตั้งไว้ | (๕) | ๔.๕๖ |
| ๖.๒ โครงการพัฒนาท้องถิ่นที่นำไปจัดทำงบประมาณรายจ่ายแก้ไขปัญหาความยากจน | โครงการพัฒนาท้องถิ่นที่นำไปจัดทำงบประมาณรายจ่ายประจำปี ประกอบด้วยโครงการ กิจกรรม ครุภัณฑ์ วัสดุงานต่าง ๆ เพื่อแก้ไขปัญหาความยากจนหรือการส่งเสริมอาชีพประชาชนในท้องถิ่น จำนวนไม่น้อยกว่าร้อยละ ๒ ของงบประมาณรายจ่ายประจำปีตามข้อบัญญัติ/เทศบัญญัติงบประมาณรายจ่ายประจำปีที่ตั้งไว้ | (๕) | ๔.๕๖ |

| ประเด็นการพิจารณา | รายละเอียดหลักเกณฑ์ | คะแนนเต็ม | คะแนนที่ได้ |
|---|---|---|---|
| ๖.๓ โครงการเพื่อการพัฒนาท้องถิ่นที่นำไปจัดทำงบประมาณรายจ่ายด้านการบริหารจัดการอนุรักษ์ทรัพยากรธรรมชาติสิ่งแวดล้อม | โครงการพัฒนาท้องถิ่นที่นำไปจัดทำงบประมาณรายจ่ายประจำปี ประกอบด้วยโครงการ กิจกรรม ครุภัณฑ์ วัสดุ งานต่างๆ เพื่อการบริหารจัดการอนุรักษ์ทรัพยากรธรรมชาติสิ่งแวดล้อมหรือบำรุงรักษาทรัพยากรธรรมชาติและสิ่งแวดล้อมจำนวนไม่น้อยกว่าร้อยละ ๒ ของงบประมาณรายจ่ายประจำปี ตามข้อบัญญัติ/เทศบัญญัติงบประมาณรายจ่ายประจำปีที่ตั้งไว้ | (๕) | ๔.๔๔ |
| ๖.๔ โครงการเพื่อการพัฒนาท้องถิ่นที่นำไปจัดทำงบประมาณรายจ่ายเกี่ยวกับสุขภาวะ | โครงการพัฒนาท้องถิ่นที่นำไปจัดทำงบประมาณรายจ่ายประจำปี ประกอบด้วยโครงการ กิจกรรม ครุภัณฑ์ วัสดุ งานต่างๆ ที่ดำเนินการเกี่ยวกับสุขภาวะหรือการดำเนินการด้านการสาธารณสุข จำนวนไม่น้อยกว่าร้อยละ ๒ ของ งบประมาณรายจ่ายประจำปี ตามข้อบัญญัติ/เทศบัญญัติ งบประมาณรายจ่ายประจำปีที่ตั้งไว้ | (๕) | ๔.๖๗ |
| ๖.๕ โครงการเพื่อการพัฒนาท้องถิ่นที่นำไปจัดทำงบประมาณ รายจ่ายเกี่ยวกับด้านการศึกษา ศิลปะ ศาสนา วัฒนธรรมจารีตประเพณีและภูมิปัญญาท้องถิ่น | โครงการพัฒนาท้องถิ่นที่นำไปจัดทำงบประมาณรายจ่ายประจำปี ประกอบด้วยโครงการ กิจกรรม ครุภัณฑ์ วัสดุ งานต่างๆ ที่ดำเนินการด้านการศึกษา ศิลปะ ศาสนา วัฒนธรรม จารีตประเพณี ภูมิปัญญาท้องถิ่นจำนวนไม่น้อยกว่าร้อยละ ๒ ของงบประมาณรายจ่ายประจำปี ตามข้อบัญญัติ/เทศบัญญัติงบประมาณรายจ่ายประจำปีที่ตั้งไว้ | (๕) | ๔.๔๔ |
| ๖.๖ โครงการเพื่อการพัฒนาท้องถิ่นที่นำไปจัดทำงบประมาณรายจ่ายเกี่ยวกับด้านโครงสร้างพื้นฐาน | โครงการพัฒนาท้องถิ่นที่นำไปจัดทำงบประมาณรายจ่ายประจำปี ประกอบด้วยโครงการ กิจกรรม ครุภัณฑ์ วัสดุ งานต่างๆ ที่ดำเนินการด้านโครงสร้างพื้นฐาน หรือการคมนาคม เช่น ก่อสร้าง ปรับปรุง ซ่อมแซมถนนฯลฯ ไม่น้อยกว่าร้อยละ ๒ ของงบประมาณรายจ่าย ประจำปี ตามข้อบัญญัติ/เทศบัญญัติงบประมาณรายจ่ายประจำปีที่ตั้งไว้ | (๕) | ๔.๔๔ |
| ๖.๗ โครงการพัฒนาท้องถิ่นที่นำไปจัดทำงบประมาณรายจ่ายเกี่ยวกับด้านการบริหารจัดการน้ำ | โครงการพัฒนาท้องถิ่นที่นำไปจัดทำงบประมาณรายจ่ายประจำปี ประกอบด้วยโครงการ กิจกรรม ครุภัณฑ์ วัสดุ งานต่างๆ ที่ดำเนินการด้านการบริหารจัดการน้ำ เช่น ก่อสร้าง ปรับปรุงแหล่งน้ำ ขุด ติดตั้ง หรือการบริหาร จัดการน้ำรวมถึงน้ำประปา ฯลฯ จำนวนไม่น้อยกว่าร้อยละ ๒ ของงบประมาณรายจ่ายประจำปี ตามข้อบัญญัติ/เทศบัญญัติงบประมาณรายจ่ายประจำปีที่ตั้งไว้ | (๕) | ๔.๖๗ |

**๓. การวิเคราะห์เชิงปริมาณ**

**การติดตามและประเมินผลโดยการสำรวจ**

เทศบาลตำบลมหาสวัสดิ์ เลือกเครื่องมือที่ใช้ในการติดตามและประเมินผล โดยการสำรวจแจกแบบสอบถามประเมินความพึงพอใจของประชาชนที่มีต่อ แผนงานโครงการ/กิจกรรม ในแต่ละยุทธศาสตร์ และในภาพรวมของเทศบาลตำบลมหาสวัสดิ์ โดยการแจกแบบสอบถามประเมินความพึงพอใจ ของประชาชน หมู่ที่ ๑ - ๔ ตำบลมหาสวัสดิ์ อำเภอพุทธมณฑล จังหวัดนครปฐม จำนวน ๓๐๐ ชุด เก็บรวบรวมคืนได้จำนวน ๓๐๐ ชุด ในการวิเคราะห์ข้อมูลที่รวบรวมได้จากแบบสอบถาม การวิเคราะห์ข้อมูลด้วยเครื่องคอมพิวเตอร์ใช้โปรแกรมวิเคราะห์สถิติ (SPSS) มีรายละเอียดดังนี้

**เกณฑ์ในการแปลค่าเฉลี่ยความพึงพอใจ**

การวิเคราะห์ความเห็นของประชาชน ที่มีต่อผลการดำเนินงาน ของเทศบาลตำบลมหาสวัสดิ์ โดยใช้แบบสอบถามความพึงพอใจผลการดำเนินงาน ในแต่ละยุทธศาสตร์นั้นๆ และการดำเนินงานในภาพรวมข้อมูลเบื้องต้นของผู้ตอบแบบสอบถาม ใช้สถิติบรรยาย (Descriptive Statistic) ได้แก่ ค่าเฉลี่ย (Statistic Mean : $\overline{X}$) และส่วนเบี่ยงเบนมาตรฐาน (Standard Deviation S.D.) ความถี่ค่าร้อยละ

การกำหนดคะแนน ระดับความพึงพอใจของผู้ตอบแบบสอบถาม โดยใช้การคิดค่าร้อยละความพึงพอใจในแต่ละด้าน และระดับความพึงพอใจทั้งภาพรวมและรายด้าน ซึ่งแปลผลกำหนดให้คะแนน ได้ดังนี้

| ระดับความพึงพอใจ | ระดับคะแนน |
|---|---|
| มากที่สุด | กำหนดให้ ๕ คะแนน |
| มาก | กำหนดให้ ๔ คะแนน |
| ปานกลาง | กำหนดให้ ๓ คะแนน |
| น้อย | กำหนดให้ ๒ คะแนน |
| น้อยที่สุด | กำหนดให้ ๑ คะแนน |

การวิเคราะห์ข้อมูล ความพึงพอใจของผู้ตอบแบบสอบถาม การหาค่าเฉลี่ย (Statistic Mean : $\overline{X}$) และ ส่วนเบี่ยงเบนมาตรฐาน (Standard Deviation : S.D.) การกำหนดค่าร้อยละความพึงพอใจ แบบสอบถามความพึงพอใจ ต่อผลการดำเนินงาน ตามยุทธศาสตร์การพัฒนารายด้าน และการดำเนินงานในภาพรวม โดยกำหนดเกณฑ์ในการแปลความหมาย ค่าเฉลี่ยของระดับความพึงพอใจ (Statistic Mean : $\overline{X}$) จำนวน ๕ ระดับ การแปลงความหมายค่าเฉลี่ย ระดับความพึงพอใจ และค่าร้อยละความพึงพอใจ กำหนดได้ดังนี้

| ค่าเฉลี่ย (Statistic Mean : $\overline{X}$) | ความพึงพอใจ | คิดเป็นร้อยละ |
|---|---|---|
| ๔.๒๑ – ๕.๐๐ | มากที่สุด | ๘๔.๒๐ - ๑๐๐.๐๐ % |
| ๓.๔๑ – ๔.๒๐ | มาก | ๖๘.๒๐ - ๘๔.๐๐ % |
| ๒.๖๑ – ๓.๔๐ | ปานกลาง | ๕๒.๒๐ - ๖๘.๐๐ % |
| ๑.๘๐ – ๒.๖๐ | น้อย | ๓๖.๐๐ - ๕๒.๐๐ % |
| ๑.๐๐ – ๑.๗๙ | น้อยที่สุด | ๒๐.๐๐ - ๓๕.๘๐ % |

**<u>เกณฑ์ในการแปลค่าเฉลี่ยความพึงพอใจ เป็นร้อยละของระดับความพึงพอใจ</u>**

| | | |
|---|---|---|
| ค่าเฉลี่ยระดับความคิดเห็น X ๑๐๐ | = | ร้อยละความพึงพอใจ |
| จำนวนชั้น | | |

การวิเคราะห์ข้อมูล ของประชาชนผู้ตอบแบบสอบถาม ที่มีต่อผลการดำเนินงานของเทศบาลตำบลมหาสวัสดิ์ ประจำปีงบประมาณ พ.ศ. ๒๕๖๙ ประกอบด้วย ๓ ส่วน มีรายละเอียดดังนี้

**<u>ส่วนที่ ๑</u> การวิเคราะห์ข้อมูลทั่วไป ของผู้ตอบแบบสอบถาม**

ตารางแสดงข้อมูลทั่วไปของผู้ตอบแบบสอบถาม ได้นำมาวิเคราะห์โดยแจกแจงความถี่ คิดค่าร้อยละ ดังนี้

| ข้อมูลผู้ตอบแบบสอบถาม | จำนวน (คน) | คิดเป็นร้อยละ |
|---|---|---|
| **๑. เพศ** | | |
| - ชาย | ๙๕ | ๓๑.๗๐ |
| - หญิง | ๒๐๕ | ๖๘.๓๐ |
| **รวม** | **๓๐๐** | **๑๐๐.๐๐** |
| **๒. อายุ** | | |
| - ต่ำกว่า ๒๐ ปี | - | - |
| - ๒๑ - ๓๐ ปี | ๒๖ | ๘.๗๐ |
| - ๓๑ - ๔๐ ปี | ๕๒ | ๑๗.๓๐ |
| - ๔๑ - ๕๐ ปี | ๓๑ | ๑๐.๓๐ |
| - ๕๑ - ๖๐ ปี | ๕๒ | ๑๗.๓๐ |
| - มากกว่า ๖๐ ปี ขึ้นไป | ๑๓๙ | ๔๖.๓๐ |
| **รวม** | **๓๐๐** | **๑๐๐.๐๐** |
| **๓. สถานภาพ** | | |
| - โสด | ๖๒ | ๒๐.๗๐ |
| - สมรส | ๒๐๐ | ๖๖.๗๐ |
| - หย่าร้าง / หม้าย | ๓๘ | ๑๒.๗๐ |
| **รวม** | **๓๐๐** | **๑๐๐.๐๐** |
| **๔. ระดับการศึกษา** | | |
| - ประถมศึกษาปีที่ ๖ | ๑๐๔ | ๓๔.๗๐ |
| - มัธยมศึกษาปีที่ ๓ หรือเทียบเท่า | ๕๖ | ๑๘.๗๐ |
| - มัธยมศึกษาปีที่ ๖ หรือเทียบเท่า | ๗๐ | ๒๓.๓๐ |
| - ปริญญาตรี | ๕๒ | ๑๗.๓๐ |
| - สูงกว่า ปริญญาตรี | ๑๘ | ๖.๐๐ |
| **รวม** | **๓๐๐** | **๑๐๐.๐๐** |
| **๕. อาชีพ** | | |
| - รับราชการ / พนักงานรัฐวิสาหกิจ | ๔๙ | ๑๖.๓๐ |
| - พนักงานบริษัทเอกชน | ๑๕ | ๕.๐๐ |
| - รับจ้างทั่วไป | ๔๗ | ๑๕.๗๐ |
| - ค้าขาย / อาชีพอิสระ | ๔๖ | ๑๕.๓๐ |
| - เกษตรกร | ๑๒๕ | ๔๑.๗๐ |
| - อื่นๆ (นักเรียน นักศึกษา ผู้สูงอายุ) | ๑๘ | ๖.๐๐ |
| **รวม** | **๓๐๐** | **๑๐๐.๐๐** |

| รายการ | จำนวน (คน) | คิดเป็นร้อยละ |
|---|---|---|
| **๖. รายได้เฉลี่ยต่อเดือน** | | |
| - ต่ำกว่า ๑๐,๐๐๐.- บาท | ๑๔๒ | ๔๗.๓๐ |
| - ๑๐,๐๐๑ - ๒๐,๐๐๐.- บาท | ๘๕ | ๒๘.๓๐ |
| - ๒๐,๐๐๑ - ๓๐,๐๐๐.- บาท | ๔๙ | ๑๖.๓๐ |
| - ๓๐,๐๐๑ - ๔๐,๐๐๐.- บาท | ๑๓ | ๔.๓๐ |
| - มากกว่า ๔๐,๐๐๐.- บาท | ๑๑ | ๓.๗๐ |
| **รวม** | **๓๐๐** | **๑๐๐.๐๐** |

จากตาราง : ข้อมูลทั่วไปของผู้ตอบแบบสอบถาม พบว่า ผู้ตอบแบบสอบถาม จำนวน ๓๐๐ คน เป็นเพศชาย จำนวน ๙๕ คน คิดเป็นร้อยละ ๓๑.๗๐ เพศหญิง จำนวน ๒๐๕ คน คิดเป็นร้อยละ ๖๘.๓๐ ส่วนใหญ่มีอายุระหว่าง ๖๐ ปีขึ้นไป จำนวน ๑๓๙ คน คิดเป็น ร้อยละ ๔๖.๓๐ สถานภาพส่วนใหญ่ มีสถานภาพสมรส จำนวน ๒๐๐ คน คิดเป็น ร้อยละ ๖๖.๗๐ การศึกษาส่วนใหญ่ สำเร็จการศึกษา ระดับ ประถมศึกษาปีที่ ๖ หรือเทียบเท่า จำนวน ๑๐๔ คน คิดเป็นร้อยละ ๓๔.๗๐ การประกอบอาชีพ ส่วนใหญ่ประกอบอาชีพ เกษตรกร จำนวน ๑๒๕ คน คิดเป็นร้อยละ ๔๑.๗๐ และรายได้เฉลี่ยต่อเดือน ส่วนใหญ่ มีรายได้เฉลี่ย อยู่ในระหว่าง ๑๐,๐๐๐ - ๒๐,๐๐๐.- บาท จำนวน ๑๔๒ คน คิดเป็นร้อยละ ๔๗.๓๐

**ส่วนที่ ๒ ข้อมูลเกี่ยวกับการปฏิบัติหน้าที่ของเทศบาลตำบลมหาสวัสดิ์ ตามยุทธศาสตร์การพัฒนา**

ผลการวิเคราะห์ข้อมูล เกี่ยวกับการปฏิบัติหน้าที่ ของเทศบาลตำบลมหาสวัสดิ์ แยกตามยุทธศาสตร์การพัฒนา จำนวน ๖ ยุทธศาสตร์ แสดงจำนวนผู้ตอบแบบสอบถาม ค่าร้อยละ (Percentage) ของผู้ตอบแบบสอบถาม ค่าเฉลี่ยระดับความพึงพอใจ (Statistic Mean : $\overline{X}$)

ตารางแสดงค่าร้อยละ (Percentage) ค่าเฉลี่ย $\overline{X}$ (Mean) ระดับความพึงพอใจต่อผลการดำเนินงาน **ยุทธศาสตร์ที่ ๑ การพัฒนาด้านสังคม** ผลเป็นดังนี้ (n = ๓๐๐)

| ๑. ยุทธศาสตร์การพัฒนาด้านสังคม | ระดับความพึงพอใจ (จำนวนคน/ร้อยละ) | | | | | ค่าเฉลี่ย $\overline{X}$ | คิดเป็นร้อยละ | ระดับความพึงพอใจ |
|---|---|---|---|---|---|---|---|---|
| | น้อยที่สุด (๑) | น้อย (๒) | ปานกลาง (๓) | มาก (๔) | มากที่สุด (๕) | | | |
| ๑.๑ การช่วยเหลือดูแล ผู้สูงอายุ ผู้พิการ ผู้ป่วยเอดส์ และผู้ยากไร้ | - | - | - | ๑๒๐ | ๑๘๐ | **๔.๖๐** | **๙๒.๐๐** | **มากที่สุด** |
| ๑.๒ การส่งเสริมพัฒนาคุณภาพชีวิต ผู้สูงอายุ ผู้พิการ ผู้ด้อยโอกาส ออกเยี่ยมบ้านประชาชน | - | - | - | ๑๑๐ | ๑๙๐ | **๔.๖๓** | **๙๒.๖๐** | **มากที่สุด** |
| ๑.๓ การส่งเสริมพัฒนาศักยภาพ ผู้สูงอายุ กลุ่มสตรี ผู้นำชุมชน การอบรมและศึกษาดูงาน | - | - | - | ๑๓๑ | ๑๖๙ | **๔.๕๖** | **๙๑.๒๐** | **มากที่สุด** |
| ๑.๔ การรณรงค์ส่งเสริมพัฒนาศักยภาพเด็กและเยาวชน ในการป้องกันปัญหายาเสพติด รู้เท่าทันภัยสังคม เด็กนักเรียนในสถานศึกษา | - | - | - | ๑๖๖ | ๑๓๔ | **๔.๔๕** | **๘๙.๐๐** | **มากที่สุด** |
| ๑.๕ การป้องกันและบรรเทาสาธารณภัย การอบรมให้ความรู้การป้องกันและบรรเทาสาธารณะภัย เด็กนักเรียนในสถานศึกษา | - | - | - | ๑๔๑ | ๑๕๙ | **๔.๕๓** | **๙๐.๖๐** | **มากที่สุด** |
| ๑.๖ การป้องกันและแก้ไขอุบัติเหตุทางถนน การติดตั้งกล้อง CCTV บริเวณทางแยก จุดเสี่ยงอุบัติเหตุ | - | - | - | ๑๔๖ | ๑๕๔ | **๔.๕๑** | **๙๐.๒๐** | **มากที่สุด** |
| ๑.๗ การส่งเสริมด้านการกีฬาและการออกกำลังกาย เครื่องออกกำลังกายกลางแจ้ง | - | - | - | ๑๗๓ | ๑๒๗ | **๔.๔๒** | **๘๘.๔๔** | **มากที่สุด** |
| ๑.๘ การป้องกันและควบคุมโรคติดต่อในชุมชน โรคไข้เลือดออก โรคพิษสุนัขบ้า | - | - | - | ๑๕๗ | ๑๔๓ | **๔.๔๘** | **๘๙.๖๐** | **มากที่สุด** |
| ๑.๙ การให้บริการจัดเก็บขยะมูลฝอยและสิ่งปฏิกูล บริการถังรองรับขยะมูลฝอย | - | - | - | ๑๙๘ | ๑๐๒ | **๔.๓๔** | **๘๖.๘๐** | **มากที่สุด** |
| ๑.๑๐ การควบคุมดูแลสถานที่จำหน่าย สิ้นค้าและบริการ ร้านอาหาร ตลาดสด ตลาดชุมชน | - | - | ๑๐ | ๑๘๕ | ๑๐๕ | **๔.๓๒** | **๘๖.๔๐** | **มากที่สุด** |
| **รวม** | - | - | **๑.๐๐** | **๑๕๒.๗๐** | **๑๔๖.๓๐** | **๔.๔๘** | **๘๙.๖๘** | **มากที่สุด** |

จากตาราง : พบว่าในภาพรวม **ยุทธศาสตร์ที่ ๑ การพัฒนาด้านสังคม** ความพึงพอใจของผู้ตอบแบบสอบถามอยู่ในระดับ มากที่สุด ( $\overline{X}$ = ๔.๔๘) คิดเป็นร้อยละ ๘๙.๖๘ ข้อที่มีความพึงพอใจมากที่สุดคือ (ข้อ ๑.๒) การส่งเสริมพัฒนาคุณภาพชีวิต ผู้สูงอายุ ผู้พิการ ผู้ด้อยโอกาส ออกเยี่ยมบ้านประชาชน มีความพึงพอใจ อยู่ในระดับ มากที่สุด ( $\overline{X}$ = ๔.๖๓) คิดเป็นร้อยละ ๙๒.๖๐ รองลงมาคือ (๑.๑) การช่วยเหลือดูแล ผู้สูงอายุ ผู้พิการ ผู้ป่วยเอดส์ และผู้ยากไร้ มีความพึงพอใจ อยู่ในระดับ มากที่สุด ( $\overline{X}$ = ๔.๖๐) คิดเป็นร้อยละ ๙๒.๐๐ ลำดับที่สาม คือ (ข้อ ๑.๓) การส่งเสริมพัฒนาศักยภาพ ผู้สูงอายุกลุ่มสตรี ผู้นำชุมชน การอบรมและศึกษาดูงานมีความพึงพอใจ อยู่ในระดับ มากที่สุด ( $\overline{X}$ = ๔.๕๖) คิดเป็นร้อยละ ๙๑.๒๐

ตารางแสดงค่าร้อยละ (Percentage) ค่าเฉลี่ย $\overline{X}$ (Mean) ระดับความพึงพอใจต่อผลการดำเนินงาน **<u>ยุทธศาสตร์ที่ ๒ การพัฒนาด้านการศึกษา ศาสนา และวัฒนธรรม</u>** ผลเป็นดังนี้

(n = ๓๐๐)

| **๒. ยุทธศาสตร์การพัฒนาด้านการศึกษา ศาสนา และวัฒนธรรม** | **ระดับความพึงพอใจ (จำนวนคน/ร้อยละ)** | | | | | **ค่าเฉลี่ย $\overline{X}$** | **คิดเป็นร้อยละ** | **ระดับความพึงพอใจ** |
|---|---|---|---|---|---|---|---|---|
| | **น้อยที่สุด (๑)** | **น้อย (๒)** | **ปานกลาง (๓)** | **มาก (๔)** | **มากที่สุด (๕)** | | | |
| ๒.๑ การจัดโครงการ/กิจกรรม การแข่งขันกีฬาต้านยาเสพติด (เปตอง) | - | - | - | ๑๔๐ | ๑๖๐ | **๔.๕๓** | **๙๐๖๐** | **มากที่สุด** |
| ๒.๒ การส่งเสริมพัฒนาการและทักษะการเล่นของเด็ก / เครื่องเล่นสนามสำหรับเด็ก | - | - | - | ๑๔๑ | ๑๕๙ | **๔.๕๓** | **๙๐.๖๐** | **มากที่สุด** |
| ๒.๓ การจัดหาสื่อการเรียนรู้และอุปกรณ์แก่เด็กนักเรียน โรงเรียนในพื้นที่ ศูนย์พัฒนาเด็กเล็ก | - | - | - | ๒๑๙ | ๘๑ | **๔.๒๗** | **๘๕.๔๐** | **มากที่สุด** |
| ๒.๔ การส่งเสริมคุณภาพการจัดการศึกษาของโรงเรียน ในพื้นที่ตำบลมหาสวัสดิ์ | - | - | - | ๑๘๐ | ๑๒๐ | **๔.๔๐** | **๘๘.๐๐** | **มากที่สุด** |
| **รวม** | **-** | **-** | **-** | **๑๗๐** | **๑๓๐** | **๔.๔๓** | **๘๘.๖๕** | **มากที่สุด** |

<u>จากตาราง</u> : พบว่าในภาพรวม **<u>ยุทธศาสตร์ที่ ๒ การพัฒนาด้านการศึกษา ศาสนา และวัฒนธรรม</u>** มีความพึงพอใจของผู้ตอบแบบสอบถาม อยู่ในระดับ มากที่สุด ( $\overline{X}$ = ๔.๔๓) คิดเป็นร้อยละ ๘๘.๖๕ ข้อที่มีระดับความพึงพอใจมากที่สุด เท่ากัน คือ (ข้อ ๒.๑) การจัดโครงการ/กิจกรรม การแข่งขันกีฬาต้านยาเสพติด (เปตอง) และ (ข้อ ๒.๒) การส่งเสริมพัฒนาการและทักษะการเล่นของเด็ก/เครื่องเล่นสนามสำหรับเด็ก มีความพึงพอใจ อยู่ในระดับ มากที่สุด ( $\overline{X}$ = ๔.๕๓) คิดเป็น ร้อยละ ๙๐.๖๐ รองลงมาคือ (ข้อ ๒.๔) การส่งเสริมคุณภาพการจัดการศึกษาของโรงเรียน ในพื้นที่ตำบลมหาสวัสดิ์มีความพึงพอใจ อยู่ในระดับ มากที่สุด ( $\overline{X}$ = ๔.๔๐) คิดเป็นร้อยละ ๘๘.๐๐ ลำดับที่สาม คือ (ข้อ ๒.๓) การจัดหาสื่อการเรียนรู้และอุปกรณ์แก่เด็ก นักเรียน โรงเรียนในพื้นที่ ศูนย์พัฒนาเด็กเล็ก มีความพึงพอใจ อยู่ในระดับ มากที่สุด ( $\overline{X}$ = ๔.๒๗) คิดเป็นร้อยละ ๘๕.๔๐

ตารางแสดงค่าร้อยละ (Percentage) ค่าเฉลี่ย $\overline{X}$ (Mean) ระดับความพึงพอใจต่อผลการดำเนินงาน **<u>ยุทธศาสตร์ที่ ๓ การพัฒนาด้านสิ่งแวดล้อมและการท่องเที่ยว</u>** ผลเป็นดังนี้

(n = ๓๐๐)

| ๓. ยุทธศาสตร์การพัฒนาด้านสิ่งแวดล้อมและการท่องเที่ยว | ระดับความพึงพอใจ (จำนวนคน/ร้อยละ) | | | | | ค่าเฉลี่ย $\overline{X}$ | คิดเป็นร้อยละ | ระดับความพึงพอใจ |
|---|---|---|---|---|---|---|---|---|
| | น้อยที่สุด (๑) | น้อย (๒) | ปานกลาง (๓) | มาก (๔) | มากที่สุด (๕) | | | |
| ๓.๑ การอนุรักษ์ทรัพยากรธรรมชาติและสิ่งแวดล้อม | - | - | - | ๒๒๑ | ๗๙ | **๔.๒๖** | **๘๕.๒๐** | **มากที่สุด** |
| ๓.๒ การดูแลรักษาความสะอาดและการกำจัดผักตบชวา วัชพืช ในแม่น้ำ ลำคลอง | - | - | - | ๑๓๓ | ๑๖๗ | **๔.๕๖** | **๙๑.๒๐** | **มากที่สุด** |
| ๓.๓ การพัฒนาและส่งเสริมให้เป็นแหล่งท่องเที่ยวเชิงเกษตร | - | - | - | ๒๔๖ | ๕๔ | **๔.๑๘** | **๘๓.๖๐** | **มาก** |
| ๓.๔ การปรับปรุง บำรุงรักษา ถนน แม่น้ำ ลำคลอง แหล่งน้ำต่างๆ | - | - | - | ๑๔๖ | ๑๕๔ | **๔.๕๑** | **๙๐.๒๐** | **มากที่สุด** |
| **รวม** | **-** | **-** | **-** | **๑๘๖.๕๐** | **๑๑๓.๕๐** | **๔.๓๘** | **๘๗.๕๕** | **มากที่สุด** |

<u>จากตาราง</u> : พบว่าในภาพรวม **<u>ยุทธศาสตร์ที่ ๓ การพัฒนาด้านสิ่งแวดล้อมและการท่องเที่ยว</u>** มีความพึงพอใจของผู้ตอบแบบสอบถาม อยู่ในระดับ มากที่สุด ( $\overline{X}$ = ๔.๓๘) คิดเป็นร้อยละ ๘๗.๕๕ ข้อที่มีระดับความพึงพอใจ มากที่สุด คือ (ข้อ ๓.๒) การดูแลรักษาความสะอาดและการกำจัดวัชพืช ในแม่น้ำ ลำคลอง อยู่ในระดับมากที่สุด ( $\overline{X}$ = ๔.๕๖) คิดเป็น ร้อยละ ๙๑.๒๐ รองลงมาคือ (ข้อ ๓.๔) การปรับปรุง บำรุงรักษา ถนน แม่น้ำ ลำคลอง แหล่งน้ำต่างๆ มีความพึงพอใจ อยู่ในระดับ มากที่สุด ( $\overline{X}$ = ๔.๕๑) คิดเป็นร้อยละ ๙๐.๒๐ ลำดับ ที่สาม คือ (ข้อ ๓.๑) การอนุรักษ์ทรัพยากรธรรมชาติและสิ่งแวดล้อม มีความพึงพอใจ อยู่ในระดับ มาก ( $\overline{X}$ = ๔.๒๖) คิดเป็นร้อยละ ๘๕.๒๐

ตารางแสดงค่าร้อยละ (Percentage) ค่าเฉลี่ย $\overline{X}$ (Mean) ระดับความพึงพอใจต่อผลการดำเนินงาน **<u>ยุทธศาสตร์ที่ ๔ การพัฒนาด้านเศรษฐกิจ</u>** ผลเป็นดังนี้

(n = ๓๐๐)

| ๔. ยุทธศาสตร์การพัฒนาด้านเศรษฐกิจ | ระดับความพึงพอใจ (จำนวนคน/ร้อยละ) | | | | | ค่าเฉลี่ย $\overline{X}$ | คิดเป็นร้อยละ | ระดับความพึงพอใจ |
|---|---|---|---|---|---|---|---|---|
| | น้อยที่สุด (๑) | น้อย (๒) | ปานกลาง (๓) | มาก (๔) | มากที่สุด (๕) | | | |
| ๔.๑ การส่งเสริมและสนับสนุนการฝึกอบรมอาชีพแก่ประชาชน ผู้ว่างงาน ผู้พิการ ผู้ด้อยโอกาส หรือผู้ที่ต้องการอาชีพเสริม | - | - | - | ๑๖๔ | ๑๓๖ | **๔.๔๕** | **๘๙.๐๐** | **มากที่สุด** |
| ๔.๒ การส่งเสริมและสนับสนุนผลผลิตทางการเกษตร การแปรรูปผลผลิตทางการเกษตร สินค้า OTOP กลุ่มวิสาหกิจชุมชน กลุ่มอาชีพ ศูนย์การเรียนรู้ชุมชนตำบลมหาสวัสดิ์ | - | - | - | ๒๑๕ | ๘๕ | **๔.๒๘** | **๘๕.๖๐** | **มากที่สุด** |
| **รวม** | **-** | **-** | **-** | **๑๘๙.๕๐** | **๑๑๐.๕๐** | **๔.๓๗** | **๘๗.๓๐** | **มากที่สุด** |

<u>จากตาราง</u> : พบว่าในภาพรวม **<u>ยุทธศาสตร์ที่ ๔ การพัฒนาด้านเศรษฐกิจ</u>** มีความพึงพอใจของผู้ตอบแบบสอบถาม อยู่ในระดับ มากที่สุด ( $\overline{X}$ = ๔.๓๗) คิดเป็นร้อยละ ๘๗.๓๐ ข้อที่มีระดับความพึงพอใจมากที่สุด คือ (ข้อ ๔.๑) การส่งเสริมและสนับสนุนการฝึกอบรมอาชีพแก่ประชาชน ผู้ว่างงาน ผู้พิการ ผู้ด้อยโอกาส หรือผู้ที่ต้องการอาชีพเสริม อยู่ในระดับ มากที่สุด ( $\overline{X}$ = ๔.๔๕) คิดเป็น ร้อยละ ๘๙.๐๐ รองลงมาคือ (ข้อ ๔.๒) การส่งเสริมและสนับสนุนผลผลิตทางการเกษตร การแปรรูปผลผลิตทางการเกษตร สินค้า OTOP กลุ่มวิสาหกิจชุมชน กลุ่มอาชีพ ศูนย์เรียนรู้ชุมชนตำบลมหาสวัสดิ์ มีความพึงพอใจ อยู่ในระดับ มากที่สุด ( $\overline{X}$ = ๔.๒๘) คิดเป็นร้อยละ ๘๕.๖๐

ตารางแสดงค่าร้อยละ (Percentage) ค่าเฉลี่ย $\overline{X}$ (Mean) ระดับความพึงพอใจต่อผลการดำเนินงาน **<u>ยุทธศาสตร์ที่ ๕ การพัฒนาด้านการบริหารจัดการที่ดี</u>** ผลเป็นดังนี้

(n = ๓๐๐)

| **๕. ยุทธศาสตร์การพัฒนาด้านการบริหารจัดการที่ดี** | **ระดับความพึงพอใจ (จำนวนคน/ร้อยละ)** | | | | | **ค่าเฉลี่ย $\overline{X}$** | **คิดเป็นร้อยละ** | **ระดับความพึงพอใจ** |
|---|---|---|---|---|---|---|---|---|
| | **น้อยที่สุด (๑)** | **น้อย (๒)** | **ปานกลาง (๓)** | **มาก (๔)** | **มากที่สุด (๕)** | | | |
| ๕.๑ การอำนวยความสะดวกประชาชนในการติดต่อสอบถาม หรือรับบริการ ณ ที่ทำการ อบต. | - | - | - | ๒๒๑ | ๗๙ | **๔.๒๖** | **๘๕.๒๐** | **มากที่สุด** |
| ๕.๒ การส่งเสริมและพัฒนาระบบบริหารงานเพื่อตอบสนองความต้องการของประชาชน มีช่องทางการติดต่อประสานงาน เช่น โทรศัพท์ เว็บไซต์ E-Mail Facebook Line ของหน่วยงาน | - | - | - | ๒๔๔ | ๕๖ | **๔.๑๙** | **๘๓.๘๐** | **มาก** |
| ๕.๓ การส่งเสริมให้ประชาชนมีส่วนร่วมในการบริหารงาน อบต. การประชุมประชาคมท้องถิ่น การประชุมรับฟังความคิดเห็นของประชาชน | - | - | - | ๒๑๕ | ๘๕ | **๔.๒๘** | **๘๕.๖๐** | **มากที่สุด** |
| ๕.๔ การประชาสัมพันธ์ข้อมูลข่าวสารของหน่วยงาน ป้ายประชาสัมพันธ์ หอกระจายข่าว การเผยแพร่ข้อมูลข่าวสารทางระบบอิเล็กทรอนิกส์ เช่น เว็บไซต์ e-Mail, Facebook, Line, TikTok ฯลฯ | - | - | - | ๒๔๙ | ๕๑ | **๔.๑๗** | **๘๓.๔๐** | **มาก** |
| **รวม** | **-** | **-** | **-** | **๒๓๒.๒๕** | **๖๗.๗๕** | **๔.๒๓** | **๘๔.๕๐** | **มากที่สุด** |

<u>จากตาราง</u> : พบว่าในภาพรวม **<u>ยุทธศาสตร์ที่ ๕ การพัฒนาด้านการบริหารจัดการที่ดี</u>**

มีความพึงพอใจของผู้ตอบแบบสอบถาม อยู่ในระดับ มากที่สุด ( $\overline{X}$ = ๔.๒๓ คิดเป็นร้อยละ ๘๔.๕๐ ข้อที่มีระดับความพึงพอใจมากที่สุด คือ (ข้อ ๕.๓) การส่งเสริมให้ประชาชนมีส่วนร่วมในการบริหารงานของเทศบาล การประชุมประชาคมท้องถิ่น การประชุมรับฟังความคิดเห็นของประชาชน มีความพึงพอใจ อยู่ในระดับ มากที่สุด ( $\overline{X}$ = ๔.๒๘) คิดเป็น ร้อยละ ๘๕.๖๐ รองรองลงมา คือ (ข้อ ๕.๑) การอำนวยความสะดวกประชาชนในการติดต่อสอบถาม หรือรับบริการ ณ จุดบริการ มีความพึงพอใจ อยู่ในระดับ มากที่สุด ( $\overline{X}$ = ๔.๒๖) คิดเป็นร้อยละ ๘๕.๒๐ ลำดับที่สาม คือ (ข้อ ๕.๒) การส่งเสริมและพัฒนาระบบบริหารงาน เพื่อตอบสนองความต้องการของประชาชน มีช่อง ทางการติดต่อประสานงาน เช่น โทรศัพท์ เว็บไซต์ E-Mail Facebook Line ของหน่วยงาน มีความพึงพอใจอยู่ในระดับ มากที่สุด ( $\overline{X}$ = ๔.๑๙) คิดเป็นร้อยละ ๘๓.๘๐

ตารางแสดงค่าร้อยละ (Percentage) ค่าเฉลี่ย $\overline{X}$ (Mean) ระดับความพึงพอใจต่อผลการดำเนินงาน **ยุทธศาสตร์ที่ ๖ การพัฒนาด้านบริการสาธารณะ** ผลเป็นดังนี้

(n = ๓๐๐)

| ๖. ยุทธศาสตร์การพัฒนาด้านการบริการสาธารณะ | ระดับความพึงพอใจ (จำนวนคน/ร้อยละ) | | | | | ค่าเฉลี่ย $\overline{X}$ | คิดเป็นร้อยละ | ระดับความพึงพอใจ |
|---|---|---|---|---|---|---|---|---|
| | น้อยที่สุด (๑) | น้อย (๒) | ปานกลาง (๓) | มาก (๔) | มากที่สุด (๕) | | | |
| ๖.๑ การก่อสร้าง ปรับปรุง ซ่อมแซม ถนนในการสัญจร | - | - | ๑ | ๑๒๐ | ๑๗๙ | **๔.๕๙** | **๙๑.๘๐** | **มากที่สุด** |
| ๖.๒ การซ่อมแซม ปรับปรุง ไฟฟ้าสาธารณะ | - | - | - | ๑๖๑ | ๑๓๙ | **๔.๔๖** | **๘๙.๒๐** | **มากที่สุด** |
| ๖.๓ การซ่อมแซม ปรับปรุง ระบบน้ำประปาบาดาล | - | - | ๑๙ | ๑๖๑ | ๑๒๐ | **๔.๓๔** | **๘๖.๘๐** | **มากที่สุด** |
| ๖.๔ การซ่อมแซม ปรับปรุง ท่อระบายน้ำ รางระบายน้ำ | - | - | ๑๙ | ๒๑๕ | ๖๖ | **๔.๑๖** | **๘๓.๒๐** | **มาก** |
| ๖.๕ การปรับปรุงภูมิทัศน์ การดูแลรักษาความสะอาด ถนน ทางสาธารณะ ริมคลองสาธารณะ | - | - | - | ๑๕๕ | ๑๔๕ | **๔.๔๘** | **๘๙.๖๐** | **มากที่สุด** |
| **รวม** | **-** | **-** | **๗.๘๐** | **๑๖๒.๔๐** | **๑๒๙.๘๐** | **๔.๔๑** | **๘๘.๑๒** | **มากที่สุด** |

จากตาราง : พบว่าในภาพรวม **ยุทธศาสตร์ที่ ๖ การพัฒนาด้านบริการสาธารณะ** มีความพึงพอใจของผู้ตอบแบบสอบถาม อยู่ในระดับ มากที่สุด ( $\overline{X}$ = ๔.๔๑) คิดเป็นร้อยละ ๘๘.๑๒ ข้อที่มีความพึงพอใจมากที่สุด คือ (ข้อ ๖.๑) การก่อสร้าง ปรับปรุง ซ่อมแซม ถนน ในการสัญจร มีความพึงพอใจ อยู่ในระดับ มากที่สุด ( $\overline{X}$ = ๔.๕๙) คิดเป็น ร้อยละ ๙๑.๘๐ รองลงมา คือ (ข้อ ๖.๕) การปรับปรุงภูมิทัศน์ การดูแลรักษาความสะอาด ถนน ทางสาธารณะ ริมคลองสาธารณะ มีความพึงพอใจ อยู่ในระดับ มากที่สุด ( $\overline{X}$ = ๔.๔๘) คิดเป็นร้อยละ ๘๙.๖๐ ลำดับที่สาม คือ (ข้อ ๖.๒) การซ่อมแซม ปรับปรุง ไฟฟ้าสาธารณะอยู่ในระดับ มากที่สุด ( $\overline{X}$ = ๔.๔๖) คิดเป็นร้อยละ ๘๙.๒๐

**<u>ส่วนที่ ๓</u> การประเมินความพึงพอใจต่อผลการดำเนินงาน ของเทศบาลตำบลมหาสวัสดิ์ ในภาพรวม**

ผลการวิเคราะห์ข้อมูลความพึงพอใจต่อผลการดำเนินงาน ของเทศบาลตำบลมหาสวัสดิ์ แสดงจำนวนผู้ตอบแบบสอบถาม ค่าร้อยละ (Percentage) ของผู้ตอบแบบสอบถาม ค่าเฉลี่ยระดับความพึงพอใจ (Statistic Mean : $\overline{X}$)

ตารางแสดงค่าร้อยละ (Percentage) ค่าเฉลี่ย $\overline{X}$ (Mean) ระดับความพึงพอใจต่อผลการดำเนินงานของเทศบาลตำบลมหาสวัสดิ์ ในภาพรวม ผลเป็นดังนี้

(n = ๓๐๐)

| ความพึงพอใจในภาพรวม | ระดับความพึงพอใจ (จำนวนคน/ร้อยละ) | | | | | ค่าเฉลี่ย $\overline{X}$ | คิดเป็นร้อยละ | ระดับความพึงพอใจ |
|---|---|---|---|---|---|---|---|---|
| | น้อยที่สุด (๑) | น้อย (๒) | ปานกลาง (๓) | มาก (๔) | มากที่สุด (๕) | | | |
| ๑. มีการเปิดโอกาสให้ประชาชน มีส่วนร่วมในโครงการ และกิจกรรม | - | - | - | ๑๕๓ | ๑๔๗ | **๔.๔๙** | **๘๙.๘๐** | **มากที่สุด** |
| ๒. มีการประชาสัมพันธ์ให้ประชาชน รับรู้ข้อมูลของโครงการ และกิจกรรม | - | - | - | ๒๗๒ | ๒๘ | **๔.๐๙** | **๘๑.๘๐** | **มาก** |
| ๓. มีการเปิดโอกาสให้ประชาชน แสดงความคิดเห็นในโครงการ และกิจกรรม | - | - | - | ๒๐๔ | ๙๖ | **๔.๓๒** | **๘๖.๔๐** | **มากที่สุด** |
| ๔. มีการรายงานผลการดำเนินงาน ของโครงการ และกิจกรรมต่อสาธารณะ โครงการก่อสร้างต่างๆ | - | - | - | ๑๕๘ | ๑๔๒ | **๔.๔๗** | **๘๙.๔๐** | **มากที่สุด** |
| ๕. มีความโปร่งใส ในการดำเนินโครงการและกิจกรรม สามารถตรวจสอบได้ | - | - | - | ๒๒๓ | ๗๗ | **๔.๒๖** | **๘๕.๒๐** | **มากที่สุด** |
| ๖. มีการดำเนินงานโครงการ และกิจกรรมเป็นไปตามระยะเวลาที่กำหนด | - | - | - | ๒๓๑ | ๖๙ | **๔.๒๓** | **๘๔.๖๐** | **มากที่สุด** |
| ๗. ผลการดำเนินโครงการ และกิจกรรมนำไปสู่การแก้ไขปัญหาของประชาชน | - | - | - | ๑๗๔ | ๑๒๖ | **๔.๔๒** | **๘๘.๔๐** | **มากที่สุด** |
| ๘. มีการแก้ไขปัญหาและการตอบสนองความต้องการ ของประชาชนอย่างทั่วถึง | - | - | - | ๑๘๖ | ๑๑๔ | **๔.๓๘** | **๘๗.๖๐** | **มากที่สุด** |
| ๙. ประโยชน์ที่ประชาชน ได้รับจากการดำเนินโครงการ และกิจกรรม | - | - | - | ๑๔๑ | ๑๕๙ | **๔.๕๓** | **๙๐.๖๐** | **มากที่สุด** |
| **ความพึงพอใจในภาพรวม** | **-** | **-** | **-** | **๑๙๓.๕๖** | **๑๐๖.๔๔** | **๔.๓๕** | **๘๗.๐๙** | **มากที่สุด** |

<u>จากตาราง</u> พบว่าระดับความพึงพอใจต่อผลการดำเนินงานของเทศบาลตำบลมหาสวัสดิ์ ในภาพรวมอยู่ในระดับ มากที่สุด ( $\overline{X}$ = ๔.๓๕) คิดเป็นร้อยละ ๘๗.๐๙ ผลการดำเนินงานที่มีระดับความพึงพอใจมากที่สุด คือ (ข้อ ๙) ประโยชน์ที่ประชาชน ได้รับจากการดำเนินโครงการ และกิจกรรม อยู่ในระดับ มากที่สุด ( $\overline{X}$ = ๔.๕๓) คิดเป็นร้อยละ ๙๐.๖๐ รองลงมา คือ (ข้อ ๑) มีการเปิดโอกาสให้ประชาชน มีส่วนร่วมในโครงการ และกิจกรรมอยู่ในระดับ มากที่สุด ( $\overline{X}$ = ๔.๔๙) คิดเป็นร้อยละ ๘๙.๘๐ ลำดับที่สาม คือ (ข้อ ๔) มีการรายงานผลการดำเนินงานของโครงการ/กิจกรรมต่อสาธารณะ อยู่ในระดับ มากที่สุด ( $\overline{X}$ = ๔.๔๗) คิดเป็น ร้อยละ ๘๙.๔๐

**<u>สรุปผลการวิเคราะห์</u>** ข้อมูล ค่าร้อยละ (Percentage) ค่าเฉลี่ย (Statistic Mean : $\overline{X}$) ของระดับความพึงพอใจต่อผลการดำเนินงาน ของเทศบาลตำบลมหาสวัสดิ์ ตามยุทธศาสตร์การพัฒนา จำนวน ๖ ด้าน และผลการดำเนินงานในภาพรวม ของเทศบาลตำบลมหาสวัสดิ์ ประจำปีงบประมาณ พ.ศ. ๒๕๖๙ ผลเป็นดังนี้

(n = ๓๐๐)

| ยุทธศาสตร์การพัฒนา และผลการดำเนินงานในภาพรวม | ระดับความพึงพอใจ (จำนวนคน/ร้อยละ) | | | | | ค่าเฉลี่ย $\overline{X}$ | คิดเป็นร้อยละ | ระดับความพึงพอใจ |
|---|---|---|---|---|---|---|---|---|
| | น้อยที่สุด (๑) | น้อย (๒) | ปานกลาง (๓) | มาก (๔) | มากที่สุด (๕) | | | |
| ๑. ยุทธศาสตร์ ด้านสังคม | - | - | ๑.๐๐ | ๑๕๒.๗๐ | ๑๔๖.๓๐ | **๔.๔๘** | **๘๙.๖๘** | **มากที่สุด** |
| ๒. ยุทธศาสตร์ ด้านการศึกษา ศาสนาและวัฒนธรรม | - | - | - | ๑๗๐ | ๑๓๐ | **๔.๔๓** | **๘๘.๖๕** | **มากที่สุด** |
| ๓. ยุทธศาสตร์ ด้านสิ่งแวดล้อมและการท่องเที่ยว | - | - | - | ๑๘๖.๕๐ | ๑๑๓.๕๐ | **๔.๓๘** | **๘๗.๕๕** | **มากที่สุด** |
| ๔. ยุทธศาสตร์ ด้านเศรษฐกิจ | - | - | - | ๑๘๙.๕๐ | ๑๑๐.๕๐ | **๔.๓๗** | **๘๗.๓๐** | **มากที่สุด** |
| ๕. ยุทธศาสตร์ ด้านการบริหารจัดการที่ดี | - | - | - | ๒๓๒.๒๕ | ๖๗.๗๕ | **๔.๒๓** | **๘๔.๕๐** | **มากที่สุด** |
| ๖. ยุทธศาสตร์ ด้านบริการสาธารณะ | - | - | ๗.๘๐ | ๑๖๒.๔๐ | ๑๒๙.๘๐ | **๔.๔๑** | **๘๘.๑๒** | **มากที่สุด** |
| ๗. ผลการดำเนินงานของเทศบาลตำบลมหาสวัสดิ์ ในภาพรวม | - | - | - | ๑๙๓.๕๖ | ๑๐๖.๔๔ | **๔.๓๕** | **๘๗.๐๙** | **มากที่สุด** |
| **ระดับความพึงพอใจต่อผลการดำเนินงาน** | **-** | **-** | **๑.๒๖** | **๑๘๓.๘๔** | **๑๑๔.๙๐** | **๔.๓๘** | **๘๗.๕๖** | **มากที่สุด** |

<u>จากตาราง</u> : พบว่าความพึงพอใจ ต่อผลการดำเนินงาน ตามยุทธศาสตร์การพัฒนาทั้ง ๖ ด้าน และผลการดำเนินงานในภาพรวม ของเทศบาลตำบลมหาสวัสดิ์ ประจำปีงบประมาณ พ.ศ. ๒๕๖๙ อยู่ในระดับ มากที่สุด ( $\overline{X}$ = ๔.๓๘) คิดเป็นร้อยละ ๘๗.๕๖ มีรายละเอียดดังนี้

๑. ยุทธศาสตร์ด้านสังคม มีระดับความพึงพอใจ อยู่ในระดับ มากที่สุด ( $\overline{X}$ = ๔.๔๘) คิดเป็นร้อยละ ๘๙.๖๘

๒. ยุทธศาสตร์ด้านการศึกษา ศาสนาและวัฒนธรรม มีความพึงพอใจ อยู่ในระดับ มากที่สุด ( $\overline{X}$ = ๔.๔๓) คิดเป็นร้อยละ ๘๘.๖๕

๓. ยุทธศาสตร์ด้านสิ่งแวดล้อมและการท่องเที่ยว มีระดับความพึงพอใจ อยู่ในระดับ มาก ( $\overline{X}$ = ๔.๓๗) คิดเป็นร้อยละ ๘๗.๓๐

๔. ยุทธศาสตร์ด้านเศรษฐกิจ มีระดับความพึงพอใจ อยู่ในระดับ มากที่สุด ( $\overline{X}$ = ๔.๒๔) คิดเป็นร้อยละ ๘๔.๘๐

๕. ยุทธศาสตร์ด้านการบริหารจัดการที่ดี มีระดับความพึงพอใจ อยู่ในระดับ มากที่สุด ( $\overline{X}$ = ๔.๒๓) คิดเป็นร้อยละ ๘๔.๕๐

๖. ยุทธศาสตร์ด้านบริการสาธารณะ มีระดับความพึงพอใจ อยู่ในระดับ มากที่สุด ( $\overline{X}$ = ๔.๔๑) คิดเป็นร้อยละ ๘๘.๑๒

๗. ผลการดำเนินงานของเทศบาลตำบลมหาสวัสดิ์ ในภาพรวม มีระดับความพึงพอใจ อยู่ในระดับมากที่สุด ( $\overline{X}$ = ๔.๓๕) คิดเป็นร้อยละ ๘๗.๐๙

**ข้อเสนอแนะของประชาชนผู้ตอบแบบสอบถาม**

ข้อเสนอแนะที่ได้จาก แบบสอบถามความพึงพอใจต่อผลการดำเนินงานของเทศบาลตำบลมหาสวัสดิ์ ประจำปีงบประมาณ พ.ศ. ๒๕๖๙ สรุปได้ดังนี้

- ขอสนับสนุนเรื่องน้ำประปา ไฟฟ้าส่องสว่าง ให้ประชาชนที่อาศัยในหมู่บ้านจัดสรร/นิติบุคคล
- ขอรถโดยสารสองแถว เพื่อเดินทางไปทำบุญได้สะดวก
- ขอกล้องวงจรปิดตามถนน เพื่อความปลอดภัยและความสะดวกในหมู่บ้าน
- การจัดกิจกรรม ปัจจุบันเป็นกลุ่มสำนักงาน ควรเน้นกลุ่มอื่นๆ บ้าง
- ไฟฟ้าส่องถนน จำนวนเสาไฟถี่มากเกินไป ควรกระจายให้จุดอื่นที่แสงสว่างไม่เพียงพอ
- อยากได้กล้องวงจรปิด บริเวณสะพานข้ามคลองโยง โรงเรียนบ้านคลองโยง (ฝั่งตำบลมหาสวัสดิ์)
- ไฟส่องสว่างถนน ขอให้สว่างกว่านี้
- อยากมีรถไปหาหมอ เมื่อยามเจ็บป่วย
- ขอให้เพิ่มเที่ยววิ่ง ของรถประจำทางให้เยอะขึ้น เร็วขึ้น
- ขอรถโดยสารสาธารณะเพิ่ม
- อยากให้แก้ไขปัญหา รับฟังประชาชน ร้องเรียนปัญหา น้ำเสียของหมู่บ้านลงในพื้นที่การเกษตรเน่าเสีย ของประชาชน และลำคลองไม่มีการบำบัดก่อนลงคลองโยง เช่น หมู่บ้านพฤกษา ๓๑ เป็นต้น เพราะส่งผลกระทบกับชาวบ้าน
- คณะผู้บริหาร - สมาชิกสภาฯ ควรมีฝ่ายค้าน เพื่อให้มีคนช่วยตรวจสอบการทำงาน
- บางสิ่งดีอยู่แล้ว แต่บางอย่างควรพัฒนา
- ต้องการให้ขยายถนน เลียบทางรถไฟ ให้กว้างขึ้น เนื่องจากทางคับแคบ ๒ เลนไป - กลับ เกรงว่าจะเกิดอันตราย
- แจ้งปัญหารถติด ถนนเส้นเลียบทางรถไฟ (โดยเฉพาะช่วงเช้า รถติดนานมาก)
- ขอให้ดำเนินการตัดหญ้าริมถนน สายศาลายา - นครชัยศรี เพื่อความสะอาดเป็นระเบียบ เรียบร้อยสวยงาม

**๔. การวิเคราะห์เชิงคุณภาพ**

เทศบาลตำบลมหาสวัสดิ์ อำเภอพุทธมณฑล จังหวัดนครปฐม ได้จัดทำแผนยุทธศาสตร์การพัฒนาและแผนพัฒนาท้องถิ่น (พ.ศ. ๒๕๖๖ - ๒๕๗๐) ตามกระบวนการที่บัญญัติไว้ในระเบียบกระทรวงมหาดไทย โดยผ่านการมีส่วนร่วมของประชาชน เช่น การจัดเวทีประชาคม การประชุมคณะกรรมการสนับสนุนการจัดทำแผนพัฒนาเทศบาลตำบลมหาสวัสดิ์ การประชุมคณะกรรมการพัฒนาเทศบาลตำบลมหาสวัสดิ์ เพื่อรับฟังปัญหาและความต้องการที่แท้จริงของประชาชนในพื้นที่ ก่อนนำมาจัดทำโครงการเพื่อพัฒนาพื้นที่ที่บรรจุไว้ในแผนพัฒนาท้องถิ่น (พ.ศ. ๒๕๖๖ - ๒๕๗๐) ต่อไป

**๕. สรุปผลการวิเคราะห์การติดตามและประเมินผล**

เทศบาลตำบลมหาสวัสดิ์ ได้จำแนกลักษณะงานที่เกิดจากแผนพัฒนาท้องถิ่น และงบประมาณรายจ่าย ประจำปีงบประมาณ พ.ศ. ๒๕๖๙ ของเทศบาลตำบลมหาสวัสดิ์ แล้วจึงได้นำเครื่องมือ ๗S ของ McKinsey มาเป็นเกณฑ์การจำแนก เพื่อการวิเคราะห์ในภาพรวม ประกอบด้วย

๑) Strategy (กลยุทธ์/แผน/ยุทธศาสตร์)
๒) Structure (โครงสร้าง/อำนาจหน้าที่)
๓) Style (รูปแบบ/รูปแบบบริหาร)
๔) System (ระบบ/กระบวนการ/ลำดับขั้น)
๕) Staff (บุคคล)
๖) Skill (ทักษะ) และ
๗) Shared Value (ค่านิยมร่วม) โดยวัดในระดับความสำคัญที่ผู้ปฏิบัติโดยเฉพาะ หัวหน้าสำนัก ผู้อำนวยการกอง หัวหน้าฝ่าย โดยให้ระดับความสำคัญและแนวทางแก้ไข/ปรับปรุงด้วย

**ระดับความสำคัญตาม ๗S ให้คะแนนได้ตามเกณฑ์นี้**

๑) Strategy (กลยุทธ์) แผน/ยุทธศาสตร์ หมายถึง การกำหนดยุทธศาสตร์/กลยุทธ์/แผนงาน และการนำไปใช้

๒) Structure (โครงสร้าง) อำนาจหน้าที่ หมายถึง การใช้อำนาจ หน้าที่ที่ถูกต้อง และดำเนินการเป็นไปตามโครงสร้างของเทศบาลตำบลมหาสวัสดิ์

๓) Style (รูปแบบ) รูปแบบบริหาร หมายถึง มีรูปแบบการบริหารที่ชัดเจนและสามารถปรับเปลี่ยนได้ตามความเหมาะสม/ไม่ใช่ส่วนตัว

๔) System (ระบบ) กระบวนการ/ลำดับขั้น หมายถึง เป็นไปตามระบบ ตามกระบวนการที่ถูกต้องที่กฎหมาย ระเบียบ หนังสือราชการกำหนดไว้

๕) Staff (บุคคล) หมายถึง ให้ความสำคัญกับ ข้าราชการ/พนักงาน ในการดำเนินการตามแผนพัฒนาท้องถิ่น การดำเนินการตามแผนการดำเนินงานที่กำหนดไว้ และเสริมสร้างความรู้ด้วย

๖) Skill (ทักษะ) หมายถึง ให้ใช้ความรู้ ความสามารถอย่างเต็มที่ในการดำเนินการ ให้สำนัก/กอง/ฝ่าย ได้วิเคราะห์เป้าหมาย (ผลผลิตของโครงการ) อย่างชัดเจน กำหนดวัตถุประสงค์ให้สอดคล้องกับโครงการ ฯลฯ ซึ่งข้าราชการท้องถิ่นมีความรู้ ความสามารถเด่นชัดอยู่แล้ว

๗) Shared Value (ค่านิยมร่วม) หมายความว่า มีจิตใจร่วม ความสัมพันธ์ที่เป็นค่านิยมที่ดี เพื่อให้เกิดการพัฒนาท้องถิ่นอย่างยั่งยืน ให้ข้อมูลที่ดีและเป็นจริงที่เกิดจากค่านิยมการทำงานที่โปร่งใส

# ส่วนที่ ๔ สรุปผล ข้อสังเกต และข้อเสนอแนะ

## ๑. สรุปผลการพัฒนาท้องถิ่นในภาพรวม

### ๑.๑ ความสำเร็จการพัฒนาตามยุทธศาสตร์

เทศบาลตำบลมหาสวัสดิ์ ได้กำหนดประเด็นยุทธศาสตร์การพัฒนาท้องถิ่นตามแผนพัฒนาท้องถิ่น (พ.ศ. ๒๕๖๖ - ๒๕๗๐) ประจำปีงบประมาณ พ.ศ. ๒๕๖๙ จำนวน ๖ ยุทธศาสตร์ ประกอบด้วย

ยุทธศาสตร์ที่ ๑ ด้านสังคม
ยุทธศาสตร์ที่ ๒ ด้านการศึกษา ศาสนา และวัฒนธรรม
ยุทธศาสตร์ที่ ๓ ด้านสิ่งแวดล้อมและการท่องเที่ยว
ยุทธศาสตร์ที่ ๔ ด้านเศรษฐกิจ
ยุทธศาสตร์ที่ ๕ ด้านการบริหารจัดการที่ดี
ยุทธศาสตร์ที่ ๖ ด้านบริการสาธารณะ

#### ๑.๑.๑ ผลจากคะแนนการประเมิน ของคณะกรรมการติดตามและประเมินผลแผนพัฒนาท้องถิ่น

ความสำเร็จจากผลการประเมินการให้คะแนนการติดและประเมินผลยุทธศาสตร์เพื่อความสอดคล้องแผนพัฒนาท้องถิ่น (พ.ศ. ๒๕๖๖ - ๒๕๗๐) ประจำปีงบประมาณ พ.ศ. ๒๕๖๙ ผลเป็นดังนี้

| ลำดับ | ประเด็นการพิจารณา | | คะแนนเต็ม | คะแนนที่ได้ |
|---|---|---|---|---|
| ๑ | ยุทธศาสตร์ ประกอบด้วย | | **๖๐** | **๕๗.๑๑** |
| | ๑.๑ | ยุทธศาสตร์ชาติ ๒๐ ปี (พ.ศ. ๒๕๖๑ - ๒๕๘๐) | (๕) | ๔.๖๗ |
| | ๑.๒ | แผนพัฒนาเศรษฐกิจและสังคมแห่งชาติ ฉบับที่ ๑๓ | (๕) | ๔.๗๒ |
| | ๑.๓ | เป้าหมายการพัฒนาที่ยั่งยืน (Sustainable Development Goals:SDGs) | (๕) | ๔.๗๒ |
| | ๑.๔ | ยุทธศาสตร์จังหวัด | (๕) | ๔.๘๙ |
| | ๑.๕ | ยุทธศาสตร์การพัฒนาขององค์กรปกครองส่วนท้องถิ่นในเขตจังหวัด | (๕) | ๔.๖๑ |
| | ๑.๖ | ยุทธศาสตร์ขององค์กรปกครองส่วนท้องถิ่น | (๕) | ๕.๐๐ |
| | ๑.๗ | วิสัยทัศน์ | (๕) | ๔.๖๑ |
| | ๑.๘ | กลยุทธ์ | (๕) | ๔.๘๓ |
| | ๑.๙ | เป้าประสงค์ของแต่ละประเด็นกลยุทธ์ | (๕) | ๔.๖๗ |
| | ๑.๑๐ | จุดยืนทางยุทธศาสตร์ (Positioning) | (๕) | ๔.๗๒ |
| | ๑.๑๑ | แผนงาน | (๕) | ๔.๖๗ |
| | ๑.๑๒ | ความเชื่อมโยงของยุทธศาสตร์ในภาพรวม | (๕) | ๕.๐๐ |

จากผลคะแนนการติดและประเมินผลยุทธศาสตร์ เพื่อความสอดคล้องแผนพัฒนาท้องถิ่น (พ.ศ. ๒๕๖๖ - ๒๕๗๐) ประจำปีงบประมาณ พ.ศ. ๒๕๖๙ ที่คณะกรรมการติดตามและประเมินผลแผนพัฒนาเทศบาลตำบลมหาสวัสดิ์ ได้ให้คะแนนจากคะแนนเต็ม ๖๐ คะแนน ได้รับคะแนน ๕๗.๑๑ คะแนน หรือ คิดเป็นร้อยละ ๕๗.๑๑

**๑.๑.๒ ผลจากการนำไปจัดทำงบประมาณรายจ่ายจริงตามยุทธศาสตร์**

ความสำเร็จเชิงประเด็นยุทธศาสตร์ การนำโครงการ/กิจกรรมในแผนพัฒนาท้องถิ่น นำไปจัดทำงบประมาณรายจ่าย ประจำปีงบประมาณ พ.ศ. ๒๕๖๙ โดยผลจากการนำไปจัดทำงบประมาณรายจ่ายจริงนั้น ประกอบด้วยประเด็นยุทธศาสตร์ โครงการในแผนพัฒนาท้องถิ่น โดยเฉพาะประจำปี พ.ศ. ๒๕๖๙ จำนวน ๒๒๗ โครงการ จำนวนเงิน **๒๔๓,๒๗๓,๖๐๐** บาท สรุปรายละเอียดตามตาราง ดังนี้

| ยุทธศาสตร์การพัฒนา | โครงการตามแผนพัฒนา | |
|---|---|---|
| | โครงการ | จำนวนเงิน |
| ๑. ยุทธศาสตร์ ด้านสังคม | ๔๔ | ๔,๖๐๓,๒๐๐ |
| ๒. ยุทธศาสตร์ ด้านการศึกษา ศาสนา และวัฒนธรรม | ๒๘ | ๘,๗๐๓,๐๐๐ |
| ๓. ยุทธศาสตร์ ด้านสิ่งแวดล้อมและ การท่องเที่ยว | ๒๒ | ๗,๖๘๔,๐๐๐ |
| ๔. ยุทธศาสตร์ ด้านเศรษฐกิจ | ๑๐ | ๑,๒๔๕,๐๐๐ |
| ๕. ยุทธศาสตร์ ด้านการบริหารจัดการที่ดี | ๓๓ | ๗๕,๖๕๖,๐๐๐ |
| ๖. ยุทธศาสตร์ ด้านบริการสาธารณะ | ๙๐ | ๑๔๕,๓๘๒,๔๐๐ |
| **รวม** | **๒๒๗** | **๒๔๓,๒๗๓,๖๐๐** |

**๑.๒ การวัดผลในเชิงปริมาณและเชิงคุณภาพ**

จำนวนโครงการ กิจกรรม งานต่างๆ ของเทศบาลตำบลมหาสวัสดิ์ ที่ปรากฏในแผนพัฒนาท้องถิ่น (พ.ศ. ๒๕๖๖ - ๒๕๗๐) ประจำปีงบประมาณ พ.ศ. ๒๕๖๙ ที่จำนวน ๒๒๗ โครงการ จำนวนเงินงบประมาณ ๒๔๓,๒๗๓,๖๐๐ บาท และได้มีการนำมาจัดทำเป็นงบประมาณรายจ่าย ประจำปีงบประมาณ พ.ศ. ๒๕๖๙ จำนวน ๗๖ โครงการ เป็นจำนวนเงิน ๑๔,๑๗๒,๐๐๐.๐๐ บาท มีรายละเอียดดังนี้

| ยุทธศาสตร์การพัฒนา | โครงการตามแผนพัฒนา | | โครงการตามข้อบัญญัติฯ | | คิดเป็นร้อยละ |
|---|---|---|---|---|---|
| | โครงการ | จำนวนเงิน | โครงการ | จำนวนเงิน | |
| ๑. ยุทธศาสตร์ ด้านสังคม | ๔๔ | ๔,๖๐๓,๒๐๐ | ๒๐ | ๑,๙๑๒,๙๐๐ | ๔๕.๔๕ |
| ๒. ยุทธศาสตร์ ด้านการศึกษา ศาสนา และวัฒนธรรม | ๒๘ | ๘,๗๐๓,๐๐๐ | ๒๑ | ๘,๒๒๓,๐๐๐ | ๗๕.๐๐ |
| ๓. ยุทธศาสตร์ ด้านสิ่งแวดล้อมและ การท่องเที่ยว | ๒๒ | ๗,๖๘๔,๐๐๐ | ๖ | ๒,๒๒๐,๐๐๐ | ๒๗.๒๗ |
| ๔. ยุทธศาสตร์ ด้านเศรษฐกิจ | ๑๐ | ๑,๒๔๕,๐๐๐ | ๓ | ๘๐,๐๐๐ | ๓๐.๐๐ |
| ๕. ยุทธศาสตร์ ด้านการบริหารจัดการที่ดี | ๓๓ | ๗๕,๖๕๖,๐๐๐ | ๑๕ | ๑,๓๔๗,๐๐๐ | ๔๕.๔๕ |
| ๖. ยุทธศาสตร์ ด้านบริการสาธารณะ | ๙๐ | ๑๔๕,๓๘๒,๔๐๐ | ๑๑ | ๑๐,๐๐๕,๐๐๐ | ๑๒.๒๒ |
| **รวม** | **๒๒๗** | **๒๔๓,๒๗๓,๖๐๐** | **๗๖** | ๒๓,๗๘๗,๙๐๐ | ๓๓.๔๘ |

เทศบาลตำบลมหาสวัสดิ์ ได้ประกาศใช้ข้อบัญญัติงบประมาณรายจ่าย ประจำปีงบประมาณ พ.ศ. ๒๕๖๙ เมื่อวันที่ ๑๗ กันยายน ๒๕๖๙ โดยมีโครงการที่บรรจุในข้อบัญญัติงบประมาณรายจ่าย จำนวน ๗๖ โครงการ งบประมาณ ๒๓,๗๘๗,๙๐๐ บาท คิดเป็นร้อยละ ๓๓.๔๘ ของโครงการตามแผนพัฒนาท้องถิ่น ประจำปีงบประมาณ พ.ศ. ๒๕๖๙

**๑.๓ ความสำเร็จการพัฒนาตามโครงการพัฒนาท้องถิ่น**

เทศบาลตำบลมหาสวัสดิ์ มีการใช้จ่ายงบประมาณในการดำเนินโครงการ ตามข้อบัญญัติงบประมาณรายจ่าย ประจำปีงบประมาณ พ.ศ. ๒๕๖๙ จำนวน ๗๖ โครงการ โดยมีการดำเนินการแล้วเสร็จ จำนวน ๕๐ โครงการ อยู่ระหว่างดำเนินการ/ก่อหนี้ผูกพัน/ลงนามในสัญญา จำนวน ๓ โครงการ และโครงการที่ไม่ได้ดำเนินการ/ยกเลิกโครงการ จำนวน ๒๓ โครงการ

| ยุทธศาสตร์การพัฒนา | โครงการพัฒนาท้องถิ่น ประจำปีงบประมาณ ๒๕๖๙ | | | | ร้อยละโครงการที่ดำเนินการ/อยู่ระระหว่างดำเนินการ |
|---|---|---|---|---|---|
| | ข้อบัญญัติงบประมาณรายจ่าย | ดำเนินการแล้วเสร็จ | อยู่ระหว่างดำเนินการ/ก่อหนี้ผูกพัน | ไม่ได้ดำเนินการ/ยกเลิก | |
| ๑. ยุทธศาสตร์ ด้านสังคม | ๒๐ | ๑๐ | ๐ | ๑๐ | ๕๐.๐๐ |
| ๒. ยุทธศาสตร์ ด้านการศึกษา ศาสนาและวัฒนธรรม | ๒๑ | ๑๖ | ๑ | ๔ | ๘๐.๙๕ |
| ๓. ยุทธศาสตร์ ด้านสิ่งแวดล้อมและการท่องเที่ยว | ๖ | ๕ | ๐ | ๑ | ๘๓.๓๓ |
| ๔. ยุทธศาสตร์ ด้านเศรษฐกิจ | ๓ | ๒ | ๐ | ๑ | ๖๖.๖๗ |
| ๕. ยุทธศาสตร์ ด้านการบริหารจัดการที่ดี | ๑๕ | ๑๒ | ๐ | ๓ | ๘๐.๐๐ |
| ๖. ยุทธศาสตร์ ด้านบริการสาธารณะ | ๑๑ | ๕ | ๒ | ๔ | ๖๓.๖๔ |
| **รวม** | **๗๖** | **๕๐** | **๓** | **๒๓** | **๖๙.๗๓** |

เทศบาลตำบลมหาสวัสดิ์ มีการใช้จ่ายงบประมาณในการดำเนินโครงการ ตามข้อบัญญัติงบประมาณรายจ่าย ประจำปีงบประมาณ พ.ศ. ๒๕๖๙ จำนวน ๗๖ โครงการ จำนวนเงินงบประมาณ ที่ได้รับการอนุมัติ ๒๓,๗๘๗,๙๐๐ บาท โดยมีการดำเนินการแล้วเสร็จ จำนวน ๕๐ โครงการ จำนวนเงินงบประมาณ ๘,๔๖๔,๐๗๔.๘๔ บาท อยู่ระหว่างดำเนินการ/ก่อหนี้ผูกพัน/ลงนามในสัญญา จำนวน ๓ โครงการ จำนวนเงินงบประมาณ **๑,๑๖๒,๙๐๐** บาท และโครงการที่ไม่ได้ดำเนินการ/ยกเลิกโครงการ จำนวน ๒๓ โครงการมีรายละเอียด ดังนี้

| ยุทธศาสตร์การพัฒนา | อนุมัติงบประมาณ | | ระหว่างลงนามสัญญา | | ยกเลิกโครงการ | เบิกจ่าย | |
|---|---|---|---|---|---|---|---|
| | โครงการ | งบประมาณ | โครงการ | งบประมาณ | | โครงการ | งบประมาณ |
| ๑. ด้านสังคม | ๒๐ | ๑,๙๑๒,๙๐๐ | ๐ | ๐ | ๑๐ | ๑๐ | ๑,๔๓๑,๐๔๑.๔๔ |
| ๒. ด้านการศึกษา ศาสนา และวัฒนธรรม | ๒๑ | ๘,๒๒๓,๐๐๐ | ๑ | ๔๖๒,๙๐๐ | ๔ | ๑๖ | ๒,๐๘๐,๐๗๗.๘๗ |
| ๓. ด้านสิ่งแวดล้อมและการท่องเที่ยว | ๖ | ๒,๒๒๐,๐๐๐ | ๐ | ๐ | ๑ | ๕ | ๑,๙๙๖,๗๓๗.๐๘ |
| ๔. ด้านเศรษฐกิจ | ๓ | ๘๐,๐๐๐ | ๐ | ๐ | ๑ | ๒ | ๖๖,๙๘๙.๔๘ |
| ๕. ด้านการบริหารจัดการที่ดี | ๑๕ | ๑,๓๔๗,๐๐๐ | ๐ | ๐ | ๓ | ๑๒ | ๑,๒๑๔,๒๓๑.๙๗ |
| ๖. ด้านบริการสาธารณะ | ๑๑ | ๑๐,๐๐๕,๐๐๐ | ๒ | ๗๐๐,๐๐๐ | ๔ | ๕ | ๑,๖๗๔,๙๙๗.๐๐ |
| **รวม** | **๗๖** | **๒๓,๗๘๗,๙๐๐** | **๓** | **๑,๑๖๒,๙๐๐** | **๒๓** | **๕๐** | **๘,๔๖๔,๐๗๔.๘๔** |

**๑.๔ ผลสำเร็จที่วัดได้**

จำนวนโครงการ กิจกรรม งานต่างๆ ของเทศบาลตำบลมหาสวัสดิ์ ที่ปรากฏในงบประมาณ รายจ่ายประจำปีงบประมาณ พ.ศ. ๒๕๖๙ ที่นำมาจากแผนพัฒนาท้องถิ่น ประจำปีงบประมาณ พ.ศ. ๒๕๖๙ จำนวน ๗๖ โครงการ จำนวนเงินงบประมาณ **๒๓,๗๘๗,๙๐๐**บาท และได้มีการนำมาจัดทำเป็นงบประมาณรายจ่าย และเกิดผลสำเร็จที่วัดได้ มีการเบิกจ่ายงบประมาณ จำนวน ๕๐ โครงการ จำนวนเงิน **๘,๔๖๔,๐๗๔.๘๔**บาท ตามยุทธศาสตร์การพัฒนาท้องถิ่น สรุปรายละเอียดตามตารางดังนี้

**๑.๔.๑ โครงการที่ดำเนินการแล้วเสร็จ จำนวน ๕๐ โครงการ**

**ยุทธศาสตร์ที่ ๑ ด้านสังคม โครงการที่ดำเนินการแล้วเสร็จ จำนวน ๑๐ โครงการ**

| ยุทธศาสตร์ที่ ๑ | รายละเอียดโครงการ | งบประมาณตามเทศบัญญัติ | | หน่วยงานรับผิดชอบ | ระยะเวลาดำเนินโครงการ | | ผลการดำเนินโครงการ | |
|---|---|---|---|---|---|---|---|---|
| | | งบประมาณ | เบิกจ่าย | | เริ่ม | สิ้นสุด | ดำเนินการ | ไม่ได้ดำเนินการ |
| **ด้านสังคม** | ๑. โครงการส่งเสริมสนับสนุนการป้องกันโรคติดต่อ | ๕๐,๐๐๐.๐๐ | - | กองสาธารณสุขฯ | ๑ ก.ย. ๒๕๖๙ | ๓๐ ก.ย. ๒๕๖๙ | ✓ | - |
| | ๒. โครงการสัตว์ปลอดโรคคนปลอดภัยจากโรคพิษสุนัขบ้า | ๖๐,๐๐๐.๐๐ | ๔๒,๐๒๔.๔๘ | กองสาธารณสุขฯ | ๑ พ.ย. ๒๕๖๘ | ๓๐ เม.ย. ๒๕๖๙ | ✓ | - |
| | ๓. โครงการอบรมด้านสุขาภิบาลอาหาร | ๓๐,๐๐๐.๐๐ | ๑๔,๘๖๒.๒๔ | กองสาธารณสุขฯ | ๑ พ.ย. ๒๕๖๘ | ๓๐ ม.ย. ๒๕๖๙ | ✓ | - |
| | ๔. เงินสมทบเงินโครงการหลักประกันสุขภาพระดับท้องถิ่น | ๓๐๐,๐๐๐.๐๐ | ๒๕๐,๐๐๐.๐๐ | กองสาธารณสุขฯ | ๑ ต.ค. ๒๕๖๘ | ๓๐ ก.ค. ๒๕๖๙ | ✓ | - |
| | ๕. โครงการป้องกันและควบคุมไข้เลือดออกตำบลมหาสวัสดิ์ | ๑๐๐,๐๐๐.๐๐ | ๖๖,๒๐๐.๐๐ | กองสาธารณสุขฯ | ๑ ต.ค. ๒๕๖๘ | ๓๐ ก.ย. ๒๕๖๘๙ | ✓ | |
| | ๖. โครงการรณรงค์และป้องกันปัญหายาเสพติด To be number one | ๒๕,๐๐๐.๐๐ | ๒๓,๐๒๒.๒๔ | กองสาธารณสุขฯ | ๑ มิ.ย. ๒๕๖๙ | ๓๐ ก.ค. ๒๕๖๙ | ✓ | - |
| | ๗. โครงการฝึกซ้อมแผนและป้องกันบรรเทาสาธารณะภัยในชุมชน/หมู่บ้านและสถานศึกษา | ๕๐,๐๐๐.๐๐ | ๔๑,๓๘๒.๒๕ | สำนักปลัดเทศบาล | ๑ ก.ค. ๒๕๖๙ | ๑ ก.ย. ๖๙ | ✓ | |
| | ๘. โครงการให้ความรู้การป้องกันและบรรเทาสาธารณภัยเด็กนักเรียนในสถานศึกษา | ๔๐,๐๐๐.๐๐ | ๓๘,๐๐๗.๒๔ | สำนักปลัดเทศบาล | ๑ ก.ค. ๒๕๖๙ | ๑ ก.ย. ๖๙ | ✓ | |
| | ๙. โครงการส่งเสริมพัฒนาคุณภาพชีวิตคนพิการผู้ดูแลคนพิการและผู้ด้อยโอกาส | ๒๐,๐๐๐.๐๐ | ๒๔๐.๗๕ | กองสวัสดิการสังคม | ๑ ก.ย. ๒๕๖๙ | ๓ ก.ย. ๒๕๖๙ | ✓ | |
| | ๑๐. โครงการฝึกอบรมสัมมนาและศึกษาดูงานของผู้สูงอายุ กลุ่มสตรี กลุ่มอาชีพ ผู้นำชุมชนในเขตพื้นที่เทศบาลตำบลมหาสวัสดิ์ | ๕๐๐,๐๐๐.๐๐ | ๔๙๒,๔๐๒.๒๔ | กองสวัสดิการสังคม | ๑ ก.ค. ๒๕๖๙ | ๓ ก.ค. ๒๕๖๙ | ✓ | - |
| | **รวม ๑๐ โครงการ** | **๑,๑๗๕,๐๐๐.๐๐** | **๙๖๘,๑๔๑.๔๔** | | | | | |

**ยุทธศาสตร์ที่ ๒ ด้านการศึกษาศาสนา และวัฒนธรรม โครงการที่ดำเนินการแล้วเสร็จ จำนวน ๑๖ โครงการ**

| ยุทธศาสตร์ที่ ๒ | รายละเอียดโครงการ | งบประมาณตามเทศบัญญัติ | | หน่วยงานรับผิดชอบ | ระยะเวลาดำเนินโครงการ | | ผลการดำเนินโครงการ | |
|---|---|---|---|---|---|---|---|---|
| | | งบประมาณ | เบิกจ่าย | | เริ่ม | สิ้นสุด | ดำเนินการ | ไม่ได้ดำเนินการ |
| **ด้านการ ศึกษาศาสนาและวัฒนธรรม** | ๑. โครงการป้องกันเด็กจมน้ำในเด็กปฐมวัยศูนย์พัฒนาเด็กเล็กเทศบาลตำบลมหาสวัสดิ์ | ๕,๐๐๐.๐๐ | ๔,๙๒๐.๐๐ | สำนักปลัดเทศบาล | ๑ เม.ย.๒๕๖๙ | ๓๐ มิ.ย. ๒๕๖๙ | ✓ | - |
| | ๒. โครงการป้องกันและดูแลความปลอดภัยในการรับ - ส่งเด็กปฐมวัยในศูนย์พัฒนาเด็กเล็กของเทศบาลมหาสวัสดิ์ | ๕,๐๐๐.๐๐ | ๔๖๒.๒๔ | สำนักปลัดเทศบาล | ๑ เม.ย.๒๕๖๙ | ๓๐ มิ.ย. ๒๕๖๙ | ✓ | - |
| | ๓. โครงการส่งเสริมการสวมหมวกนิรภัยของเด็กปฐมวัยในศูนย์พัฒนาเด็กของเทศบาลมหาสวัสดิ์ | ๕,๐๐๐.๐๐ | ๑,๕๑๒.๒๔ | สำนักปลัดเทศบาล | ๑ เม.ย.๒๕๖๙ | ๓๐ มิ.ย. ๒๕๖๙ | ✓ | - |
| | ๔. สนับสนุนค่าใช้จ่ายการบริหารสถานศึกษาของศูนย์พัฒนาเด็กเล็กของเทศบาลมหาสวัสดิ์ | ๓๐๐,๐๐๐.๐๐ | ๑๔๕,๑๘๙.๐๐ | สำนักปลัดเทศบาล | ๑ ต.ค. ๒๕๖๘ | ๓๐ ก.ย. ๒๕๖๙ | ✓ | - |
| | ๕. ค่าอาหารเสริม (นม) สำหรับ ศูนย์พัฒนาเด็กเล็ก โรงเรียนบ้านคลองมหาสวัสดิ์ โรงเรียนบ้านคลองโยง | ๕,๗๐๐,๐๐๐.๐๐ | ๓๖๕,๕๕๕.๖๕ | สำนักปลัดเทศบาล | ๑ ต.ค. ๒๕๖๘ | ๓๐ ก.ย. ๒๕๖๙ | ✓ | - |
| | ๖. โครงการส่งเสริมคุณภาพการจัดการศึกษาเพื่อพัฒนาที่ยั่งยืนในโรงเรียนบ้านคลองมหาสวัสดิ์ | ๒๐๐,๐๐๐.๐๐ | ๒๐๐,๐๐๐.๐๐ | สำนักปลัดเทศบาล | ๑ ต.ค. ๒๕๖๘ | ๓๐ ก.ย. ๒๕๖๙ | ✓ | - |
| | ๗. โครงการยกระดับคุณภาพการศึกษาโรงเรียนบ้านคลองโยง | ๑๒๐,๐๐๐.๐๐ | ๑๒๐,๐๐๐.๐๐ | สำนักปลัดเทศบาล | ๑ พ.ย. ๒๕๖๘ | ๓๑ มี.ค. ๒๕๖๙ | ✓ | - |
| | ๘. โครงการอาหารกลางวัน ให้กับนักเรียนระดับ ชั้นอนุบาล-ประถมศึกษาปีที่ ๖ ของโรงเรียนบ้านคลองมหาสวัสดิ์ โรงเรียนบ้านคลองโยง | ๑,๔๘๐,๐๐๐.๐๐ | ๑,๐๐๑,๐๐๐.๐๐ | สำนักปลัดเทศบาล | ๑ ต.ค. ๒๕๖๘ | ๓๐ ก.ย. ๒๕๖๙ | ✓ | - |
| | ๙. โครงการออกเยี่ยมบ้านเด็ก | ๕,๐๐๐.๐๐ | ๐ | สำนักปลัดเทศบาล | ๑ มิ.ย. ๒๕๖๙ | ๓๑ ส.ค. ๒๕๖๙ | ✓ | - |
| | ๑๐. โครงการแข่งขันกีฬาต้านยาเสพติดตำบลมหาสวัสดิ์ | ๘๐,๐๐๐.๐๐ | ๖๕,๗๖๗.๕๐ | สำนักปลัดเทศบาล | ๑ มิ.ย. ๒๕๖๙ | ๓๑ ก.ค. ๒๕๖๙ | ✓ | - |

| ยุทธศาสตร์ที่ ๑ | รายละเอียดโครงการ | งบประมาณตามเทศบัญญัติ | | หน่วยงานรับผิดชอบ | ระยะเวลาดำเนินโครงการ | | ผลการดำเนินโครงการ | |
|---|---|---|---|---|---|---|---|---|
| | | งบประมาณที่ตั้ง | เบิกจ่าย | | เริ่ม | สิ้นสุด | ดำเนินการ | ไม่ได้ดำเนินการ |
| **ด้านการ ศึกษา ศาสนาและ วัฒนธรรม** | ๑๑. โครงการสืบสานภูมิปัญญาท้องถิ่นในสถานศึกษา | ๕,๐๐๐.๐๐ | ๒,๑๕๐.๐๐ | สำนักปลัดเทศบาล | ๑ มิ.ย. ๒๕๖๙ | ๓๑ ส.ค. ๒๕๖๙ | ✓ | - |
| | ๑๒. โครงการสืบสานศิลปวัฒนธรรมประเพณีอันดีงามในสถานศึกษา | ๕,๐๐๐.๐๐ | ๖๒๐.๐๐ | สำนักปลัดเทศบาล | ๑ เม.ย. ๒๕๖๙ | ๓๐ มิ.ย. ๒๕๖๙ | ✓ | - |
| | ๑๓. จัดซื้อเล่นสนามสำหรับเด็ก ติดตั้งบริเวณ หมู่ที่ ๔ | ๑๐๐,๐๐๐.๐๐ | ๙๕,๙๐๐.๐๐ | สำนักปลัดเทศบาล | ๑ เม.ย. ๒๕๖๘ | ๓๐ ก.ย. ๒๕๖๘ | ✓ | - |
| | ๑๔. โครงการประเพณีแห่เทียนพรรษา | ๕,๐๐๐.๐๐ | ๗๔๙.๐๐ | สำนักปลัดเทศบาล | ๑ มิ.ย. ๒๕๖๙ | ๓๑ ก.ค. ๒๕๖๙ | ✓ | - |
| | ๑๕. โครงการส่งเสริมคุณธรรมจริยธรรมในสถานศึกษา | ๖๐,๐๐๐.๐๐ | ๕๘,๘๖๒.๒๔ | สำนักปลัดเทศบาล | ๑ ส.ค. ๒๕๖๙ | ๑๕ ส.ค. ๒๕๖๙ | ✓ | - |
| | ๑๖. โครงการศึกษาดูงานและนำประชาชนเข้ากราบถวายบังคมพระบรมศพสมเด็จพระนางเจ้าสิริกิติ์ พระบรมราชินีนาถ พระบรมราชชนนีพันปีหลวง | ๑๐๐,๐๐๐.๐๐ | ๑๗,๓๙๐.๐๐ | สำนักปลัดเทศบาล | ๑ ม.ค ๒๕๖๙ | ๑ ม.ค ๒๕๖๙ | ✓ | - |
| | **รวม ๑๖ โครงการ** | **๘,๑๗๕,๐๐๐.๐๐** | **๒,๐๘๐,๐๗๗.๘๗** | | | | | |

**ยุทธศาสตร์ที่ ๓ ด้านสิ่งแวดล้อมและการท่องเที่ยว โครงการที่ดำเนินการแล้วเสร็จ จำนวน ๕ โครงการ**

| ยุทธศาสตร์ที่ ๓ | รายละเอียดโครงการ | งบประมาณตามเทศบัญญัติ | | หน่วยงานรับผิดชอบ | ระยะเวลาดำเนินโครงการ | | ผลการดำเนินโครงการ | |
|---|---|---|---|---|---|---|---|---|
| | | งบประมาณ | เบิกจ่าย | | เริ่ม | สิ้นสุด | ดำเนินการ | ไม่ได้ดำเนินการ |
| ด้านสิ่งแวดล้อมและการท่องเที่ยว | ๑. โครงการกำจัดขยะมูลฝอยและสิ่งปฏิกูล | ๒,๐๐๐,๐๐๐.๐๐ | ๑,๘๙๔,๖๘๒.๖๐ | กองสาธารณสุขฯ | ๑ ต.ค. ๒๕๖๘ | ๓๐ ก.ย. ๒๕๖๙ | ✓ | - |
| | ๒. โครงการณรงค์ส่งเสริมการคัดแยกขยะในครัวเรือน | ๒๐,๐๐๐.๐๐ | ๐ | กองสาธารณสุขฯ | ๑ ต.ค. ๒๕๖๘ | ๓๐ ก.ย. ๒๕๖๙ | ✓ | - |
| | ๓. โครงการรณรงค์และส่งเสริมการคัดแยกขยะเปียกลดโลกร้อน | ๒๐,๐๐๐.๐๐ | ๔๖๒.๒๔ | กองสาธารณสุขฯ | ๑ ส.ค. ๒๕๖๘ | ๓๑ ส.ค. ๒๕๖๙ | ✓ | - |
| | ๔. โครงการคลองสวยน้ำใส | ๑๐๐,๐๐๐.๐๐ | ๒๘,๓๙๒.๒๔ | กองสาธารณสุขฯ | ๑ ต.ค. ๒๕๖๘ | ๓๐ ก.ย. ๒๕๖๙ | ✓ | - |
| | ๕. โครงการส่งเสริมการท่องเที่ยวตำบลมหาสวัสดิ์ | ๓๐,๐๐๐.๐๐ | ๒๓,๒๐๐.๐๐ | สำนักปลัดเทศบาล | ๑๙ มิ.ย. ๒๕๖๙ | ๑๙ มิ.ย. ๒๕๖๙ | ✓ | - |
| | **รวม ๕ โครงการ** | **๒,๑๗๐,๐๐๐.๐๐** | **๑,๙๔๖,๗๓๗.๐๘** | | | | | |

**ยุทธศาสตร์ที่ ๔ ด้านเศรษฐกิจ โครงการที่ดำเนินการแล้วเสร็จ จำนวน ๒ โครงการ**

| ยุทธศาสตร์ที่ ๔ | รายละเอียดโครงการ | งบประมาณตามเทศบัญญัติ | | หน่วยงานรับผิดชอบ | ระยะเวลาดำเนินโครงการ | | ผลการดำเนินโครงการ | |
|---|---|---|---|---|---|---|---|---|
| | | งบประมาณ | เบิกจ่าย | | เริ่ม | สิ้นสุด | ดำเนินการ | ไม่ได้ดำเนินการ |
| ด้านเศรษฐกิจ | ๑. โครงการฝึกอบรมอาชีพให้แก่กลุ่มอาชีพ กลุ่มสตรี ผู้สูงอายุ คนพิการ ผู้ดูแลคนพิการ และผู้ที่ว่างงาน | ๓๐,๐๐๐.๐๐ | ๑๗,๐๒๒.๒๔ | กองสวัสดิการสังคม | ๑๑ มิ.ย. ๒๕๖๙ | ๑๑ มิ.ย. ๒๕๖๙ | ✓ | - |
| | ๒. โครงการส่งเสริมและพัฒนาศักยภาพผู้สูงอายุ | ๒๐,๐๐๐.๐๐ | ๑๙,๙๖๗.๒๔ | กองสวัสดิการสังคม | ๒๑ พ.ค. ๒๕๖๙ | ๒๑ พ.ค. ๒๕๖๙ | ✓ | - |
| | **รวม ๒ โครงการ** | **๕๐,๐๐๐.๐๐** | **๓๖,๙๘๙.๔๘** | | | | | |

**ยุทธศาสตร์ที่ ๕ ด้านการบริหารจัดการที่ดี โครงการที่ดำเนินการแล้วเสร็จ จำนวน ๑๒ โครงการ**

| ยุทธศาสตร์ที่ ๕ | รายละเอียดโครงการ | งบประมาณตามเทศบัญญัติ | | หน่วยงานรับผิดชอบ | ระยะเวลาดำเนินโครงการ | | ผลการดำเนินโครงการ | |
|---|---|---|---|---|---|---|---|---|
| | | งบประมาณ | เบิกจ่าย | | เริ่ม | สิ้นสุด | ดำเนินการ | ไม่ได้ดำเนินการ |
| **ด้านบริหารจัดการที่ดี** | ๑. โครงการจัดงานพิธีเฉลิมพระเกียรติพระบาทสมเด็จพระเจ้าอยู่หัว เนื่องในโอกาสวันเฉลิมพระชนมพรรษา | ๕,๐๐๐.๐๐ | ๕,๐๐๐.๐๐ | สำนักปลัดเทศบาล | ๒๘ ก.ค.๒๕๖๙ | ๒๘ ก.ค.๒๕๖๙ | ✓ | - |
| | ๒. โครงการจัดงานพิธีเฉลิมพระเกียรติสมเด็จพระนางเจ้าฯ พระบรมราชินี เนื่องในโอกาสวันเฉลิมพระชนมพรรษา | ๕,๐๐๐.๐๐ | ๕,๐๐๐.๐๐ | สำนักปลัดเทศบาล | ๓ มิ.ย.๒๕๖๙ | ๓ มิ.ย.๒๕๖๙ | ✓ | - |
| | ๓. โครงการจัดงานพิธีเฉลิมพระเกียรติสมเด็จพระนางเจ้าสิริกิติ์ พระบรมราชินีนาถ พระบรมราชชนนีพันปีหลวง เนื่องในโอกาสวันเฉลิมพระชนมพรรษา | ๕,๐๐๐.๐๐ | ๕,๐๐๐.๐๐ | สำนักปลัดเทศบาล | ๑๒ ส.ค. ๒๕๖๙ | ๑๒ ส.ค. ๒๕๖๙ | ✓ | - |
| | ๔. โครงการจัดงานพิธีน้อมรำลึกเนื่องในวันคล้ายวันสวรรคต พระบาทสมเด็จพระจุลจอมเกล้าเจ้าอยู่หัว | ๕,๐๐๐.๐๐ | ๕,๐๐๐.๐๐ | สำนักปลัดเทศบาล | ๒๓ ต.ค.๒๕๖๙ | ๒๓ ต.ค.๒๕๖๙ | ✓ | - |
| | ๕. โครงการจัดงานพิธีเนื่องในวันคล้ายวันพระบรมราชสมภพ พระบาทสมเด็จพระบรมชนกาธิเบศร มหาภูมิพลอดุลยเดชมหาราช บรมนาถบพิตร วันชาติ และวันพ่อแห่งชาติ | ๕,๐๐๐.๐๐ | ๕,๐๐๐.๐๐ | สำนักปลัดเทศบาล | ๕ ธ.ค. ๒๕๖๙ | ๕ ธ.ค. ๒๕๖๙ | ✓ | - |
| | ๖. โครงการจัดงานพิธีเนื่องในวันนวมินทรมหาราช | ๕,๐๐๐.๐๐ | ๕,๐๐๐.๐๐ | สำนักปลัดเทศบาล | ๑๓ ต.ค. ๒๕๖๙ | ๑๓ ต.ค. ๒๕๖๙ | ✓ | - |
| | ๗. โครงการงานพระราชพิธี รัฐพิธี และวันสำคัญของชาติ | ๒๐,๐๐๐.๐๐ | ๑๐,๑๘๐.๐๐ | สำนักปลัดเทศบาล | ๑ ต.ค. ๒๕๖๘ | ๓๐ ก.ย. ๒๕๖๙ | ✓ | - |

| ยุทธศาสตร์ที่ ๕ | รายละเอียดโครงการ | งบประมาณตามเทศบัญญัติ | | หน่วยงานรับผิดชอบ | ระยะเวลาดำเนินโครงการ | | ผลการดำเนินโครงการ | |
|---|---|---|---|---|---|---|---|---|
| | | งบประมาณ | เบิกจ่าย | | เริ่ม | สิ้นสุด | ดำเนินการ | ไม่ได้ดำเนินการ |
| | ๘. โครงการอบรมพัฒนาประสิทธิภาพบุคลากรเทศบาลตำบลมหาสวัสดิ์ ประจำปีงบประมาณ พ.ศ. ๒๕๖๙ | ๓๒๐,๐๐๐.๐๐ | ๒๕๙,๘๗๒.๒๔ | สำนักปลัดเทศบาล | ๔ มิ.ย.๒๕๖๙ | ๖ มิ.ย.๒๕๖๙ | ✓ | - |
| | ๙. โครงการส่งเสริมด้านคุณธรรมจริยธรรมการรักษาวินัยและความโปร่งใสในการทำงานคณะผู้บริหารท้องถิ่น สมาชิกสภาเทศบาล พนักงานเทศบาล ลูกจ้างประจำ พนักงานจ้างตามภารกิจ พนักงานจ้างทั่วไปเทศบาลตำบลมหาสวัสดิ์ | ๖๐,๐๐๐.๐๐ | ๕๘,๘๖๒.๒๔ | สำนักปลัดเทศบาล | ๖ ส.ค. ๒๕๖๙ | ๗ ส.ค. ๒๕๖๙ | ✓ | - |
| | ๑๐. โครงการส่งเสริมประชาธิปไตยในท้องถิ่น | ๑๐,๐๐๐.๐๐ | ๔๖๒.๒๔ | สำนักปลัดเทศบาล | ๑๙ ส.ค. ๒๕๖๙ | ๒๑ ส.ค. ๒๕๖๙ | ✓ | - |
| | ๑๑.โครงการติดตั้งกล้องโทรทัศน์วงจรปิด (CCTV) บริเวณจุดเสี่ยงภัย พื้นที่หมู่ที่ ๑ - ๔ ตำบลมหาสวัสดิ์ | ๓๕๗,๐๐๐.๐๐ | ๓๕๕,๘๕๕.๒๕ | สำนักปลัดเทศบาล | ๑ ต.ค. ๒๕๖๙ | ๓๐ ต.ค. ๒๕๖๙ | ✓ | - |
| | ๑๒. จัดซื้อเรือตักวัชพืชและขยะลอยน้ำในลำคลอง | ๕๐๐,๐๐๐.๐๐ | ๔๙๙,๐๐๐.๐๐ | กองสาธารณสุขฯ | ก.ค. ๒๕๖๙ | ก.ค. ๒๕๖๙ | ✓ | - |
| | **รวม ๑๒ โครงการ** | **๑,๒๙๗,๐๐๐.๐๐** | **๑,๒๑๔,๒๓๑.๙๗** | | | | | |

**ยุทธศาสตร์ที่ ๖ ด้านการบริการสาธารณะ โครงการที่ดำเนินการแล้วเสร็จ จำนวน ๗ โครงการ**

| ยุทธศาสตร์ที่ ๖ | รายละเอียดโครงการ | งบประมาณตามเทศบัญญัติ | | หน่วยงานรับผิดชอบ | ระยะเวลาดำเนินโครงการ | | ผลการดำเนินโครงการ | |
|---|---|---|---|---|---|---|---|---|
| | | งบประมาณ | เบิกจ่าย | | เริ่ม | สิ้นสุด | ดำเนินการ | ไม่ได้เนินการ |
| **ด้านการบริการสาธารณะ** | ๑. โครงการติดตั้งถังเก็บน้ำ (แชมเปญ) ขนาดความจุ ๓๐.๐๐ ลูกบาศก์เมตร บริเวณบ้านศาลาดิน หมู่ที่ ๓ ตำบลมหาสวัสดิ์ อำเภอพุทธมณฑล จังหวัดนครปฐม | ๙๐๕,๐๐๐.๐๐ | ๕๗๔,๙๙๗.๐๐ | กองช่าง | ๑ ต.ค. ๒๕๖๘ | ๓๐ ก.ย. ๒๕๖๙ | ✓ | - |
| | ๒. โครงการ Over Lay โดยใช้ Asphaltic concrete หมู่บ้านพฤกษา ๔ บริเวณซอยที่ ๑ ตำบลมหาสวัสดิ์ อำเภอพุทธมณฑล จังหวัดนครปฐม | ๑๒๖,๐๐๐.๐๐ | ๑๒๖,๐๐๐.๐๐ | กองช่าง | ๑ ต.ค. ๒๕๖๘ | ๓๐ ก.ย. ๒๕๖๙ | ✓ | - |
| | ๓. โครงการ Over Lay โดยใช้ Asphaltic concrete หมู่บ้านพฤกษา ๔ บริเวณซอยที่ ๒ ตำบลมหาสวัสดิ์ อำเภอพุทธมณฑล จังหวัดนครปฐม | ๖๘,๐๐๐.๐๐ | ๖๘,๐๐๐.๐๐ | กองช่าง | ๑ ต.ค. ๒๕๖๘ | ๓๐ ก.ย. ๒๕๖๙ | ✓ | - |
| | ๔. โครงการ Over Lay โดยใช้ Asphaltic concrete หมู่บ้านพฤกษา ๔ บริเวณซอยที่ ๓ ตำบลมหาสวัสดิ์ อำเภอพุทธมณฑล จังหวัดนครปฐม | ๑๐๓,๐๐๐.๐๐ | ๑๐๓,๐๐๐.๐๐ | กองช่าง | ๑ ต.ค. ๒๕๖๘ | ๓๐ ก.ย. ๒๕๖๙ | ✓ | - |
| | ๕. โครงการ Over Lay โดยใช้ Asphaltic concrete หมู่บ้านพฤกษา ๔ บริเวณซอยที่ ๔ ตำบลมหาสวัสดิ์ อำเภอพุทธมณฑล จังหวัดนครปฐม | ๑๐๓,๐๐๐.๐๐ | ๑๐๓,๐๐๐.๐๐ | กองช่าง | ๑ ต.ค. ๒๕๖๘ | ๓๐ ก.ย. ๒๕๖๙ | ✓ | - |
| | **รวม ๕ โครงการ** | **๑,๓๐๕,๐๐๐.๐๐** | **๙๗๔,๙๙๗.๐๐** | | | | | |

**<u>กล่าวโดยสรุป</u>** จากผลการพัฒนาท้องถิ่นในภาพรวม ของเทศบาลตำบลมหาสวัสดิ์ พบว่า

**<u>ผลคะแนนการติดตามและประเมินผลยุทธศาสตร์</u>** เพื่อความสอดคล้องแผนพัฒนาท้องถิ่น ประจำปีงบประมาณ พ.ศ. ๒๕๖๙ ได้คะแนน จากคะแนนเต็ม ๑๐๐ คะแนน ได้รับคะแนน ๙๔.๑๑ คะแนน (ร้อยละ ๙๔.๑๑)

**<u>ผลคะแนนการติดตามและประเมินผลโครงการ</u>** เพื่อความสอดคล้องแผนพัฒนาท้องถิ่นประจำปีงบประมาณ พ.ศ. ๒๕๖๙ ได้คะแนน จากคะแนนเต็ม ๑๐๐ คะแนน ได้รับคะแนน ๙๑.๙๔ คะแนน (ร้อยละ ๙๑.๙๔)

คะแนนการติดตามและประเมินผลยุทธศาสตร์และประเมินผลโครงการ เพื่อความสอดคล้องแผนพัฒนาท้องถิ่น เกณฑ์ที่กำหนดไว้ไม่ควรน้อยกว่าร้อยละ ๘๐ (๘๐ คะแนน) ผลปรากฏว่าเทศบาลตำบลมหาสวัสดิ์ ได้คะแนนเป็นไปตามเกณฑ์ที่กำหนดไว้ และมากกว่าเกณฑ์ที่กำหนดไว้ขั้นต่ำ

**<u>ความพึงพอใจของประชาชนและผู้มีส่วนได้เสีย ในเขตเทศบาลตำบลมหาสวัสดิ์</u>**

การวัดระดับความพึงพอใจของประชาชน และผู้มีส่วนได้เสีย ในเขตเทศบาลตำบลมหาสวัสดิ์ ได้ให้คะแนนความพึงพอใจ ในการจัดทำบริการสาธารณะและกิจกรรมสาธารณะ ผลในภาพรวมจากประเด็นยุทธศาสตร์ทั้ง ๖ ยุทธศาสตร์ และผลการดำเนินงานในภาพรวม ผลสรุปได้ดังนี้

| ยุทธศาสตร์การพัฒนา และผลการดำเนินงานในภาพรวม | ระดับความพึงพอใจ (จำนวนคน/ร้อยละ) | | | | | ค่าเฉลี่ย $\overline{X}$ | คิดเป็นร้อยละ | ระดับความพึงพอใจ |
|---|---|---|---|---|---|---|---|---|
| | น้อยที่สุด (๑) | น้อย (๒) | ปานกลาง (๓) | มาก (๔) | มากที่สุด (๕) | | | |
| **๑. ด้านสังคม** | - | - | **๑.๐๐** | **๑๕๒.๗๐** | **๑๔๖.๓๐** | **๔.๔๘** | **๘๙.๖๘** | **มากที่สุด** |
| **๒. ด้านการศึกษา ศาสนาและวัฒนธรรม** | - | - | - | **๑๗๐** | **๑๓๐** | **๔.๔๓** | **๘๘.๖๕** | **มากที่สุด** |
| **๓. ด้านสิ่งแวดล้อมและการท่องเที่ยว** | - | - | - | **๑๘๖.๕๐** | **๑๑๓.๕๐** | **๔.๓๘** | **๘๗.๕๕** | **มากที่สุด** |
| **๔. ด้านเศรษฐกิจ** | - | - | - | **๑๘๙.๕๐** | **๑๑๐.๕๐** | **๔.๓๗** | **๘๗.๓๐** | **มากที่สุด** |
| **๕. ด้านการบริหารจัดการที่ดี** | - | - | - | **๒๓๒.๒๕** | **๖๗.๗๕** | **๔.๒๓** | **๘๔.๕๐** | **มากที่สุด** |
| **๖. ด้านบริการสาธารณะ** | - | - | **๗.๘๐** | **๑๖๒.๔๐** | **๑๒๙.๘๐** | **๔.๔๑** | **๘๘.๑๒** | **มากที่สุด** |
| **๗. ผลการดำเนินงาน ในภาพรวม** | - | - | - | **๑๙๓.๕๖** | **๑๐๖.๔๔** | **๔.๓๕** | **๘๗.๐๙** | **มากที่สุด** |
| **ระดับความพึงพอใจต่อผลการดำเนินงาน** | **-** | **-** | **๑.๒๖** | **๑๘๓.๘๔** | **๑๑๔.๙๐** | **๔.๓๘** | **๘๗.๕๖** | **มากที่สุด** |

**<u>ระดับความพึงพอใจต่อผลการดำเนินงาน</u>** ตามยุทธศาสตร์การพัฒนาทั้ง ๖ ด้าน และผลการดำเนินงานในภาพรวมของเทศบาลตำบลมหาสวัสดิ์ ประจำปีงบประมาณ พ.ศ. ๒๕๖๙ อยู่ในระดับ มากที่สุด ( $\overline{X}$ = ๔.๓๘) คิดเป็นร้อยละ ๘๗.๕๖ มีรายละเอียดดังนี้

๑. ยุทธศาสตร์ด้านสังคม มีระดับความพึงพอใจ อยู่ในระดับ มากที่สุด ( $\overline{X}$ = ๔.๔๘) คิดเป็นร้อยละ ๘๙.๖๘

๒. ยุทธศาสตร์ด้านการศึกษา ศาสนาและวัฒนธรรม มีความพึงพอใจ อยู่ในระดับ มากที่สุด ( $\overline{X}$ = ๔.๔๓) คิดเป็นร้อยละ ๘๘.๖๕

๓. ยุทธศาสตร์ด้านสิ่งแวดล้อมและการท่องเที่ยว มีระดับความพึงพอใจ อยู่ในระดับ มาก ( $\overline{X}$ =๔.๓๗) คิดเป็นร้อยละ ๘๗.๓๐

๔. ยุทธศาสตร์ด้านเศรษฐกิจ มีระดับความพึงพอใจ อยู่ในระดับ มากที่สุด ( $\overline{X}$ = ๔.๒๔) คิดเป็นร้อยละ ๘๔.๘๐

๕. ยุทธศาสตร์ด้านการบริหารจัดการที่ดี มีระดับความพึงพอใจ อยู่ในระดับ มากที่สุด ( $\overline{X}$ = ๔.๒๓) คิดเป็นร้อยละ ๘๔.๕๐

๖. ยุทธศาสตร์ด้านบริการสาธารณะ มีระดับความพึงพอใจ อยู่ในระดับ มากที่สุด ( $\overline{X}$ = ๔.๔๑) คิดเป็นร้อยละ ๘๘.๑๒

๗. ผลการดำเนินงานของเทศบาลตำบลมหาสวัสดิ์ ในภาพรวม มีระดับความพึงพอใจ อยู่ในระดับ มากที่สุด ( $\overline{X}$ = ๔.๓๕) คิดเป็นร้อยละ ๘๗.๐๙

**๒. ข้อเสนอแนะในการจัดทำแผนพัฒนาท้องถิ่นในอนาคต**

เพื่อให้การติดตามและประเมินผลแผนพัฒนา ของเทศบาลตำบลมหาสวัสดิ์ ประจำปีงบประมาณ พ.ศ. ๒๕๖๙ (ระหว่างเดือน ตุลาคม ๒๕๖๘ - กันยายน ๒๕๖๙) เป็นไปด้วยความถูกต้องและบรรลุเป้าหมายตามระเบียบกระทรวงมหาดไทย และข้อสั่งการของกรมส่งเสริมการปกครองท้องถิ่น เทศบาลตำบลมหาสวัสดิ์ จึงได้ดำเนินการนำเข้าข้อมูลแผนพัฒนาท้องถิ่น (พ.ศ. ๒๕๖๖ - ๒๕๗๐) ประจำปีงบประมาณ พ.ศ. ๒๕๖๙ ในระบบ e-plan และได้นำข้อมูลในระบบ e-plan ดังกล่าว มาใช้ในการติดตามและประเมินผลแผนครั้งนี้ ซึ่งในครั้งนี้ก็ยังควรมีการปรับปรุง เพื่อให้มีประสิทธิ์ภาพและประสิทธิ์ผลต่อไปในครั้งต่อไป ดังนี้

๑. การติดตามและประเมินผลแผนพัฒนาท้องถิ่น คณะกรรมการติดตามและประเมินผลแผนพัฒนาเทศบาลตำบลมหาสวัสดิ์ ควรมีการเสนอเครื่องมือ อุปกรณ์ สิ่งที่ใช้เป็นสื่อสำหรับการติดตามและประเมินผลที่หลากหลายและมีแนวทางเลือกที่หลากหลาย

๒. การติดตามและประเมินผลแผนพัฒนาท้องถิ่น คณะกรรมการติดตามและประเมินผลแผนพัฒนาของเทศบาลตำบลมหาสวัสดิ์ ควรมีการนำผลการวัดคุณภาพของแผน มาใช้เป็นกรอบหรือแนวทางในการติดตามและประเมินผลแผนพัฒนาท้องถิ่น

๓. คณะกรรมการพัฒนาเทศบาลตำบลมหาสวัสดิ์ ควรเห็นความสำคัญ ในการจัดประชุมประชาคมท้องถิ่น ส่วนราชการและรัฐวิสาหกิจที่เกี่ยวข้อง เพื่อรับทราบปัญหา ความต้องการ ประเด็นการพัฒนา และประเด็นที่เกี่ยวข้องตลอดจนความช่วยเหลือทางวิชาการ และแนวทางปฏิบัติที่เหมาะสมกับสภาพพื้นที่เพื่อนำมากำหนดแนวทางการจัดทำแผนยุทธศาสตร์การพัฒนา

๔. ผู้บริหารท่องถิ่น ควรเร่งรัดให้มีการดำเนินโครงการในช่วงต้นปีงบประมาณ มากกว่าการทำโครงการโครงสร้างพื้นฐาน ที่ใช้งบประมาณมากกว่าโครงการกิจกรรม เพราะอาจจะทำให้สิ้นปีงบประมาณเทศบาลตำบล จะไม่สามารถดำเนินการให้บรรลุวัตถุประสงค์ที่กำหนดไว้ในแผนพัฒนาได้ และอาจทำให้ประชาชน ไม่พึงพอใจในการดำเนินงาน เพราะไม่สามารถดำเนินการแก้ไขปัญหาให้กับประชาชนได้ตามความต้องการสูงสุดของประชาชน

๕. ควรมีการส่งเสริมสนับสนุนการพัฒนา การศึกษา สาธารณสุข ตลอดจนถึงในการอนุรักษ์ และพัฒนา ศิลปวัฒนธรรมอันดีงาม และภูมิปัญญาท้องถิ่น การรักษาระบบการบริหารจัดการที่ดี โดยให้ประชาชนมีส่วนร่วมในการตัดสินใจ การวางแผนพัฒนา ตรวจสอบเพื่อให้เกิดความโปร่งใส ส่งเสริมการพัฒนากลุ่มอาชีพ พัฒนาศักยภาพคนและชุมชนให้เข้มแข็ง สร้างระบบคมนาคม ระบบสาธารณูปโภค และสาธารณูปการที่มีประสิทธิภาพ พัฒนาในการจัดการขยะมูลฝอย จัดการทรัพยากรธรรมชาติและสิ่งแวดล้อม เพื่อการพัฒนาที่ยั่งยืนและมุ่งส่งเสริมความปลอดภัยในชีวิตและทรัพย์สินของประชาชน

๖. แผนพัฒนาท้องถิ่น (พ.ศ. ๒๕๖๖ - ๒๕๗๐) เมื่อประกาศใช้แล้ว หากมีการประกาศใช้แผนซึ่งเป็นการเพิ่มเติม/เปลี่ยนแปลง/แก้ไขแผนพัฒนาท้องถิ่นนั้น ควรแจ้งสำนัก/กอง/ฝ่าย ได้ทราบทุกครั้ง แม้ไม่ใช่โครงการหรือเป็นเรื่องงานภารกิจของ สำนัก/กอง/ฝ่าย นั้นๆ ก็ตาม

๗. การเพิ่มเติมแผนพัฒนาท้องถิ่นแต่ละครั้งนั้น ควรเน้นบทบาทของประชาชนให้เข้ามามีส่วนร่วมมากที่สุดเท่าที่จะทำได้ ไม่ใช่การตีกรอบเพียงแต่ว่าครบตามสัดส่วนที่กระทรวงมหาดไทยกำหนดไว้เท่านั้น เพราะนั้นเป็นเพียงพื้นฐานการกำหนดให้มีส่วนร่วมของประชาชนเท่านั้นเอง

๘. สำนัก/กอง/ฝ่าย ควรให้ความสำคัญกับการให้ข้อมูลต่อ คณะกรรมการติดตามและประเมินผลแผนพัฒนาท้องถิ่นของเทศบาลตำบลมหาสวัสดิ์ และให้ความสำคัญในการติดตามและประเมินผลแผนพัฒนาท้องถิ่นของเทศบาลตำบลมหาสวัสดิ์ ด้วย

๙. การจัดทำ/การเพิ่มเติม/การเปลี่ยนแปลง แผนพัฒนาท้องถิ่น ของเทศบาลตำบลมหาสวัสดิ์ ทุกครั้ง สำนัก/กอง/ฝ่าย ควรให้ความสำคัญกับการลงข้อมูลให้ครบถูกต้องตามแบบที่ระทรวงมหาดไทยกำหนด พร้อมทั้งอธิบายเหตุและผลในการดำเนินการ และเขียนรายละเอียดลงในเค้าโครงการเขียนโครงการให้ครบถ้วนถูกต้องด้วย

๑๐. สำหรับครุภัณฑ์บริการสาธารณะ ที่ไม่ได้เขียนเป็นโครงการพัฒนาท้องถิ่น ข้าราชการ หรือสำนัก/กอง/ฝ่าย ที่รับผิดชอบ ต้องลงรายละเอียดคุณลักษณะให้ครบถ้วนถูกต้อง หรืออาจแสดงที่มาของครุภัณฑ์ดังกล่าวให้ชัดเจน